



**PIANO INTEGRATO DI ATTIVITA' E ORGANIZZAZIONE**  
**PROVVISORIO 2024-2026**  
**COMUNE DI LICODIA EUBEA**  
**(Città Metropolitana di Catania)**

*(art. 6, commi da 1 a 4, del decreto legge 9 giugno 2021, n. 80, convertito, con modificazioni, in legge 6 agosto 2021, n. 113)*

## **Premessa**

Le finalità del PIAO sono:

- consentire un maggior coordinamento dell'attività programmatica delle pubbliche amministrazioni e una sua semplificazione;
- assicurare una migliore qualità e trasparenza dell'attività amministrativa e dei servizi ai cittadini e alle imprese.

In esso, gli obiettivi, le azioni e le attività dell'Ente sono ricondotti alle finalità istituzionali e alla mission pubblica complessiva di soddisfacimento dei bisogni della collettività e dei territori.

Si tratta quindi di uno strumento dotato, da un lato, di rilevante valenza strategica e, dall'altro, di un forte valore comunicativo, attraverso il quale l'Ente pubblico comunica alla collettività gli obiettivi e le azioni mediante le quali vengono esercitate le funzioni pubbliche e i risultati che si vogliono ottenere rispetto alle esigenze di valore pubblico da soddisfare.

## **Riferimenti normativi**

L'art. 6, commi da 1 a 4, del decreto legge 9 giugno 2021, n. 80, convertito, con modificazioni, in legge 6 agosto 2021, n. 113, ha introdotto nel nostro ordinamento il Piano Integrato di attività e organizzazione (PIAO), che assorbe una serie di piani e programmi già previsti dalla normativa - in particolare: il Piano della performance, il Piano Triennale per la Prevenzione della Corruzione e per la Trasparenza, il Piano organizzativo del lavoro agile e il Piano triennale dei fabbisogni del personale - quale misura di semplificazione e ottimizzazione della programmazione pubblica nell'ambito del processo di rafforzamento della capacità amministrativa delle PP.AA. funzionale all'attuazione del PNRR.

Il Piano Integrato di Attività e Organizzazione viene redatto nel rispetto del quadro normativo di riferimento relativo alla Performance (decreto legislativo n. 150 del 2009 e le Linee Guida emanate dal Dipartimento della Funzione Pubblica) ai Rischi corruttivi e trasparenza (Piano nazionale anticorruzione (PNA) e negli atti di regolazione generali adottati dall'ANAC ai sensi della legge n. 190 del 2012 e del decreto legislativo n. 33 del 2013) e di tutte le ulteriori specifiche normative di riferimento delle altre materie, dallo stesso assorbite, nonché sulla base del "Piano tipo", di cui al Decreto del Ministro per la Pubblica Amministrazione del 30 giugno 2022, concernente la definizione del contenuto del Piano Integrato di Attività e Organizzazione.

Ai sensi dell'art. 6, comma 6-bis, del decreto legge 9 giugno 2021, n. 80, convertito, con modificazioni, in legge 6 agosto 2021, n. 113, come introdotto dall'art. 1, comma 12, del decreto legge 30 dicembre 2021, n. 228, convertito con modificazioni dalla legge n. 25 febbraio 2022, n. 15 e successivamente modificato dall'art. 7, comma 1 del decreto legge 30 aprile 2022, n. 36, convertito con modificazioni, in legge 29 giugno 2022, n. 79, la data di scadenza per l'approvazione del PIAO in fase di prima applicazione è stata fissata al 30 giugno 2022.

Ai sensi dell'art. 6 del Decreto del Ministro per la Pubblica Amministrazione del 30 giugno 2022 concernente la definizione del contenuto del Piano Integrato di Attività e Organizzazione, le amministrazioni tenute all'adozione del PIAO con meno di 50 dipendenti, procedono alle attività di cui all'articolo 3, comma 1, lettera c), n. 3), per la mappatura dei processi, limitandosi all'aggiornamento di quella esistente all'entrata in vigore del presente decreto considerando, ai sensi dell'articolo 1, comma 16, della legge n. 190 del 2012, quali aree a rischio corruttivo, quelle relative a:

- a) autorizzazione/concessione;

- b) contratti pubblici;
- c) concessione ed erogazione di sovvenzioni, contributi;
- d) concorsi e prove selettive;
- e) processi, individuati dal Responsabile della Prevenzione della Corruzione e della Trasparenza (RPCT) e dai responsabili degli uffici, ritenuti di maggiore rilievo per il raggiungimento degli obiettivi di performance a protezione del valore pubblico.

L'aggiornamento nel triennio di vigenza della sottosezione di programmazione "Rischi corruttivi e trasparenza" avviene in presenza di fatti corruttivi, modifiche organizzative rilevanti o ipotesi di disfunzioni amministrative significative intercorse ovvero di aggiornamenti o modifiche degli obiettivi di performance a protezione del valore pubblico. Scaduto il triennio di validità il Piano è modificato sulla base delle risultanze dei monitoraggi effettuati nel triennio.

Le amministrazioni con meno di 50 dipendenti sono tenute, altresì, alla predisposizione del Piano integrato di attività e organizzazione limitatamente all'articolo 4, comma 1, lettere a), b) e c), n. 2.

Le pubbliche amministrazioni con meno di 50 dipendenti procedono esclusivamente alle attività di cui all'art. 6 Decreto del Ministro per la Pubblica Amministrazione del 30 giugno 2022 concernente la definizione del contenuto del Piano Integrato di Attività e Organizzazione.

Ai sensi dell'art. 8, comma 3, del decreto del Ministro per la Pubblica Amministrazione concernente la definizione del contenuto del Piano Integrato di Attività e Organizzazione, il termine per l'approvazione del PIAO, in fase di prima applicazione, è differito di 120 giorni dalla data di approvazione del bilancio di previsione;

Sulla base del quadro normativo di riferimento e in una visione di transizione dall'attuale alla nuova programmazione, il Piano Integrato di Attività e Organizzazione 2024-2026, ha quindi il compito principale di fornire, una visione d'insieme sui principali strumenti di programmazione operativa e sullo stato di salute dell'Ente al fine di coordinare le diverse azioni contenute nei singoli Piani.

# Piano Integrato di attività e Organizzazione 2024-2026

## SEZIONE 1. SCHEDA ANAGRAFICA DELL'AMMINISTRAZIONE

Comune di LICODIA EUBEA

Indirizzo: Viale Regione Siciliana, 1

Codice fiscale: 8 2 0 0 1 5 7 0 8 7 6

Partita IVA: 01793570878

Sindaco: Randone Santo

Numero dipendenti al 31 dicembre anno precedente (2023) : 37

Numero abitanti al 31 dicembre anno precedente (2023) : 2735

(come riferito dall'Ufficio Anagrafe)

Telefono: 0933 8019 00

Sito internet: <https://www.comune.licodiaeubea.ct.it/>

PEC: [comune.licodiaeubea.ct@pec.it](mailto:comune.licodiaeubea.ct@pec.it)

### 1.1 DATI RELATIVI ALLA GEOLOCALIZZAZIONE E AL TERRITORIO DELL'ENTE

Licodia Eubea è un Comune siciliano della Città Metropolitana di Catania.

Il territorio del comune di Licodia Eubea si estende alle propaggini Nord-Occidentali dei Monti Iblei, on un'estensione di circa 112,45 km<sup>2</sup>.

Esso confina con il territorio della provincia di Siracusa e con quello dei comuni di Vizzini, Grammichele, Caltagirone e Mazzarrone.

Licodia Eubea sorge a oltre 600 metri di altezza sul livello del mare, sul versante nord-occidentale dei Monti Iblei, e si adagia su due colli, quello detto del Castello e quello del Calvario. Tra i due colli, su una piccola eminenza, sorge il quartiere "Carminè", un tempo detto "Carcarella" con l'omonima chiesa. Il più grande corso d'acqua che attraversa il comune di Licodia Eubea è il fiume Dirillo, che forma nel suo territorio il Lago Dirillo, un bacino artificiale costruito negli anni '60 del secolo scorso. Nel territorio, particolarmente fertile, è praticata la coltura dell'uva da tavola principale motore dell'economia locale.

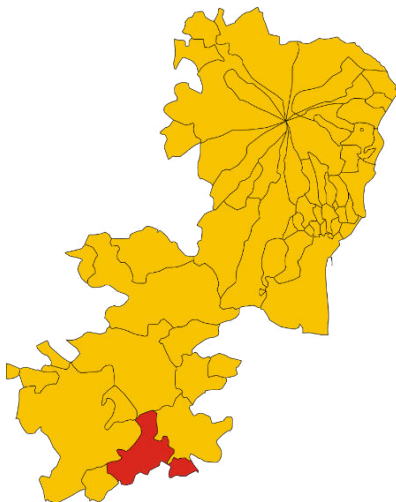

<b>SEZIONE 2. VALORE PUBBLICO, PERFORMANCE E ANTICORRUZIONE</b>	
<p><b>Sottosezione di programmazione</b> <b>Valore pubblico</b></p>	<p><b>2.1. VALORE PUBBLICO</b></p> <p>Questa sezione, non prevista nella struttura semplificata del PIAO, non viene compilata ai sensi dell'art 6 del decreto 30 giugno 2022, n. 132 in quanto l'amministrazione comunale di Licodia Eubea ha meno di 50 dipendenti.</p> <p>Si precisa comunque che questa sezione sarà aggiornata con i riferimenti relativi al Documento unico di programmazione (D.U.P.) 2024/2026 successivamente alla deliberazione in sede di Consiglio Comunale del D.U.P. e del bilancio di previsione relativi al triennio 2024/2026.</p> <p>Si precisa inoltre che con delibera di G.C. n. 16 del 13.03.2024 è stato approvato il <b>Piano delle azioni positive</b> 2024/2026.</p>
<p><b>Sottosezione di programmazione</b> <b>Performance</b></p>	<p><b>2.2.PIANO PERFORMANCE/PDO PROVVISORIO</b></p> <p>Questa sezione, pur se non prevista nella struttura semplificata del PIAO, viene compilata ai sensi dell'art 6 del decreto 30 giugno 2022, n. 132 anche se l'amministrazione comunale ha meno di 50 dipendenti. A tal fine si rimanda all'Allegato 1 del presente PIAO in merito al Piano della Performance/Piano degli Obiettivi provvisorio 2024</p>

<b>Sottosezione di programmazione Rischi corruttivi e trasparenza</b>	<b>2.3. PREVENZIONE DELLA CORRUZIONE Piano triennale per la Prevenzione della Corruzione e della Trasparenza 2024/2026</b>
---	--

**COMUNE DI LICODIA EUBEA  
CITTA' METROPOLITANA DI CATANIA**

**PIANO TRIENNALE PER LA  
PREVENZIONE DELLA  
CORRUZIONE E DELLA  
TRASPARENZA  
2024-2026  
(SOTTOSEZIONE RISCHI CORRUTTIVI E TRASPARENZA  
del PIAO 2024-2026)**

### 2.3.1 Il contesto esterno

Il contesto esterno all'Ente ha un duplice obiettivo: da un lato, quello di evidenziare come le caratteristiche strutturali e congiunturali dell'ambiente nel quale l'Amministrazione si trova ad operare possano favorire il verificarsi di fenomeni corruttivi; dall'altro, evidenziare come le suddette caratteristiche possano condizionare e/o alterare la valutazione del rischio corruttivo e il monitoraggio dell'idoneità delle misure di prevenzione.

Si tratta di una fase preliminare indispensabile, se opportunamente realizzata, in quanto consente a ciascuna Amministrazione di definire la propria strategia di prevenzione del rischio corruttivo anche, e non solo, tenendo conto delle caratteristiche del territorio e dell'ambiente in cui opera.

In particolare, l'analisi del contesto esterno consiste nell'individuazione e descrizione delle caratteristiche culturali, sociali ed economiche del territorio o del settore specifico di intervento (ad esempio, *cluster* o comparto) nonché delle relazioni esistenti con gli stakeholders, e di come queste ultime possano influire sull'attività dell'Amministrazione, favorendo eventualmente il verificarsi di fenomeni corruttivi al suo interno.

In buona sostanza, la disamina delle principali dinamiche territoriali, o settoriali, e del catalogo delle influenze o pressioni di interessi esterni cui l'Amministrazione può essere sottoposta, costituisce un passaggio essenziale nel valutare se, e in che misura, il contesto, territoriale o settoriale di riferimento incida sul rischio corruttivo e, conseguentemente, sull'elaborazione di una strategia di gestione del rischio adeguata e puntuale.

L'inquadramento del Contesto Esterno all'Ente richiede un'attività di individuazione, di selezione, di valutazione e di analisi delle caratteristiche ambientali in cui si trova ad agire l'Ente; tale fase, come obiettivo, pone in evidenza le caratteristiche dell'ambiente nel quale l'Ente opera:

- sia con riferimento alla serie di variabili, da quelle culturali a quelle criminologiche, da quelle sociali a quelle economiche, sino a quelle territoriali in generale, e che tutte possono favorire il verificarsi di fenomeni;
- sia con riferimento a tutti quei fattori legati al territorio di riferimento dell'Ente, e quindi, sia le relazioni quanto le possibili influenze esistenti con quelli che il PNA individua quali Portatori e Rappresentanti di interessi esterni.

Questo Ente, come sembra tristemente normale che sia, in linea con la difficile situazione nazionale, subisce una fase di non progressione riconducibile, non solo alle alterazioni dei modelli occupazionali, dei modelli economici mondiali, nazionali e locali, ma anche collegata alla profonda crisi del comparto agricolo ed alla violenta ridefinizione dei modelli relazionali, specialmente in ambito digitale, e ai mutamenti sociali, in dimensione globale, conseguenti al modificarsi degli stili di vita, dei consumi, delle mobilità, degli orientamenti, delle preferenze e delle scelte individuali.

Pur in presenza di tante situazioni di disagio socio-economico, derivanti anche dalla profonda crisi del comparto agricolo, l'Ente tende ad impattare in maniera convinta incidendo con previsioni altrettanto analoghe in materia di welfare, e con l'avvio di una serie di progettualità in materia.

È da considerare che non appaiono rilevabili ipotesi di pressioni terze; come non appaiono incidenze diverse sulla regolare attività e terzietà dell'azione di Governo locale e di Amministrazione.

### **2.3.2 Il contesto interno**

Dal punto di vista istituzionale, il Comune ha un'amministrazione eletta nel giugno del 2022.

#### **Struttura politica**

A seguito dei risultati delle elezioni del 12 giugno 2022 è stato proclamato eletto Sindaco Santo Randone. La Giunta comunale attualmente in carica è così composta:

- 1) Randone Santo - SINDACO;
- 2) Interligi Benedetto - ASSESSORE E VICESINDACO;
- 3) Barbuto Franco – ASSESSORE;
- 4) Pepi Giuliana – ASSESSORE;
- 5) Schembari Donatella – ASSESSORE.

Il Consiglio Comunale è oggi composto da:

1. Marco Alma – CONSIGLIERE E PRESIDENTE
2. Pepi Giuliana – CONSIGLIERE
3. Interligi Maria Regina - CONSIGLIERE
4. Catinella Antonino - CONSIGLIERE
5. Astorino Alessandro - CONSIGLIERE
6. La Spada Paolo Antonio - CONSIGLIERE
7. Lo Blanco Lucia - CONSIGLIERE
8. Caruso Aurora – CONSIGLIERE E VICE PRESIDENTE
9. Rizzo Maria - CONSIGLIERE
10. Randello Francesco Paolo - CONSIGLIERE
11. Brullo Rita Alina - CONSIGLIERE
12. Barbuto Franco - CONSIGLIERE

Il Comune di Licodia Eubea ha una struttura organizzativa articolata in 5 Settori, che costituiscono le unità organizzative di primo livello e che coincidono con le aree delle Posizioni Organizzative/ Titolari di Incarichi di Elevata Qualificazione ed alle quali sono preposti singoli Responsabili di Settore. L'Ente non prevede la presenza di figure dirigenziali.

I Settori, a loro volta, si articolano in singoli uffici. L'Ente definisce la propria dotazione organica, quale strumento flessibile, da utilizzare con ampia discrezionalità organizzativa, al fine di dotare l'Ente della struttura più consona al raggiungimento degli obiettivi amministrativi e di perseguire una gestione ottimale sotto il profilo dell'efficacia, dell'efficienza e dell'economicità.

L'attività amministrativa svolta dai responsabili di p.o/titolari di Incarico di EQ tiene conto della



distinzione tra organi di indirizzo politico e organi di gestione. In ogni caso l'attività di impulso dell'organo politico presenta risvolti positivi qualora diretta a rendere più celere ed efficace l'attività amministrativa in considerazione del fatto che il soggetto politico è il primo portavoce dei bisogni del cittadino cui deve dare risposte confrontandosi con le esigenze e gli adempimenti amministrativi cui devono attenersi gli apparati burocratici.

Il Comune fa parte dell'Unione di Comuni del Calatino.

Il Comune fa parte della Centrale Unica di Committenza per la gestione dei servizi inerenti l'UTC con capofila il Comune di Vizzini presso la quale è individuato il Responsabile dell'Anagrafe per la Stazione Appaltante (R.A.S.A.).

Il Segretario comunale dott. Giorgio Scuderi, nominato Responsabile per la Prevenzione della Corruzione e della Trasparenza con provvedimento sindacale n. 01 del 11/01/2024, cura il presente PTPCT/sottosezione Rischi Corruttivi e Trasparenza del PIAO.

### **2.3.3 Obiettivi strategici Anticorruzione**

La presente sezione è aggiornata tenendo conto del più recente Piano Nazionale Anticorruzione (PNA) 2022 e dei relativi aggiornamenti.

Il Piano, inoltre, si pone nella duplice prospettiva di capitalizzare il lavoro svolto dal RPCT e competente in materia di anticorruzione e trasparenza, relativamente all'attuazione delle misure previste dal PTPCT, e di applicare all'azione dell'anticorruzione avviata nell'Ente le novità introdotte dallo stesso.

In continuità con il lavoro svolto, il presente PTPCT propone una strategia finalizzata all'attuazione di specifiche misure volte a prevenire l'insorgere di fenomeni corruttivi, rispondendo in particolare alle seguenti esigenze:

- definire le misure per la prevenzione della corruzione, in particolare per le attività a più elevato rischio di corruzione;
- disciplinare le regole di attuazione e di controllo dei protocolli di legalità o di integrità;
- indicare le procedure appropriate per selezionare e formare i dipendenti chiamati ad operare in settori particolarmente esposti alla corruzione, prevedendo, ove possibile, la rotazione della Posizione Organizzativa/Titolare di Incarico di EQ e del personale;
- dettare i criteri per la integrazione delle azioni per la prevenzione della corruzione con i controlli interni ed il piano delle performance, anche con specifico riferimento alla gestione dei fondi PNRR;
- dettare le regole ed i vincoli organizzativi necessari per dare attuazione alle disposizioni in materia di trasparenza;
- monitorare il rispetto dei termini per la conclusione dei procedimenti.

Il Piano prevede la mappatura dei processi a rischio di corruzione realizzata secondo le metodologie indicate nel Piano Nazionale Anticorruzione, in particolare la nuova mappatura è stata realizzata individuando i processi a più elevato rischio e, per ognuno di essi, i fattori specifici di rischio e le misure di prevenzione più adeguate. La nuova mappatura dei processi è stata realizzata dal Responsabile della prevenzione della corruzione e della trasparenza a seguito di consultazione dei cittadini ed utenti esterni (che non hanno presentato suggerimenti o osservazioni) coinvolgendo i Responsabili dei Settori dell'Ente e gli utenti interni.

Il PNA sottolinea che l'articolo 8 del DPR 62/2013 impone un "dovere di collaborazione" dei dipendenti nei confronti del responsabile anticorruzione, la cui violazione è sanzionabile disciplinarmente.

Pertanto, tutti i Responsabili di Settore, il personale dipendente ed i collaboratori sono tenuti a fornire al RPCT la necessaria collaborazione.

#### **2.3.4 Mappatura dei processi e registro degli eventi rischiosi**

L'individuazione delle attività di rischio ha la finalità di consentire l'emersione delle Aree che, per la specifica attività svolta o per le modalità dello svolgimento, debbono essere presidiate più di altre mediante l'implementazione di misure di prevenzione.

Le attività a più elevato rischio di corruzione sono quelle indicate dalle Legge n. 190/2012 e individuate dal PNA in due sottocategorie: le aree di rischio obbligatorie per tutte le amministrazioni, di seguito indicate, cui si aggiungono le ulteriori aree individuate da ciascuna amministrazione in base alle specificità.

Il PNA individua come "Aree di rischio comuni e obbligatorie":

- A) Area: acquisizione e progressione del personale 1. Reclutamento 2. Progressioni di carriera 3. Conferimento di incarichi di collaborazione;
- B) Area: affidamento di lavori, servizi e forniture 1. Definizione dell'oggetto dell'affidamento 2. Individuazione dello strumento/istituto per l'affidamento 3. Requisiti di qualificazione 4. Requisiti di aggiudicazione 5. Valutazione delle offerte 6. Verifica dell'eventuale anomalia delle offerte 7. Procedure negoziate 8. Affidamenti diretti 9. Revoca del bando 10. Redazione del cronoprogramma 11. Varianti in corso di esecuzione del contratto 12. Subappalto 13. Utilizzo di rimedi di risoluzione delle controversie alternativi a quelli giurisdizionali durante la fase di esecuzione del contratto;
- C) Area: provvedimenti ampliativi della sfera giuridica dei destinatari privi di effetto economico diretto ed immediato per il destinatario;

D) Area: provvedimenti ampliativi della sfera giuridica dei destinatari con effetto economico diretto ed immediato per il destinatario.

E) Area : provvedimenti di pianificazione urbanistica generale e attuativa; permessi di costruire ordinari, in deroga e convenzionati; accertamento e controlli sugli abusi edilizi; gestione del processo di irrogazione delle sanzioni per violazione del CDS; gestione ordinaria delle entrate e delle spese di bilancio; accertamenti e verifiche dei tributi locali, accertamenti con adesione dei tributi locali; incentivi economici al personale (produttività individuale e retribuzioni di risultato); gestione della raccolta, dello smaltimento e del riciclo dei rifiuti e atti di gestione della spesa (entrate/uscite); incarichi e nomine; affari legali e contenzioso.

Il PNA ha individuato, insieme a quelle fin qui definite “obbligatorie”, ulteriori aree denominate insieme alle prime “aree generali”. Le aree generali vengono quindi incrementate con l’aggiunta dei seguenti ambiti:

- gestione delle entrate, delle spese e del patrimonio;
- controlli, verifiche, ispezioni e sanzioni;
- incarichi e nomine;
- affari legali e contenzioso.

### **2.3.5 Analisi dei rischi e individuazione delle misure di prevenzione**

In ottica di insieme e di semplificazione si intende aggregare il rischio, la mappatura dei processi e l’individuazione delle attività a rischio corruzione, la valutazione del rischio, trattamento del rischio, misure per la prevenzione della corruzione comuni a qualsiasi procedimento e misure specifiche. Sulla base di tale mappatura sono state previste le e misure settoriali, per la prevenzione e mitigazione del rischio, riportate nella scheda riportata a seguire del presente documento.

### **2.3.6 Misure di prevenzione della corruzione**

Le iniziative di prevenzione e contrasto della corruzione si differenziano in misure unitarie e misure settoriali, a seconda dell'ampiezza della loro applicazione.

#### **MISURE UNITARIE**

Le misure unitarie si applicano a tutte le attività ad elevato rischio di corruzione nell'intero Ente e sono dettagliate come segue:

#### **MISURA N. 1 – Codice di comportamento**

Come ribadito nel PNA, Il codice di comportamento è una misura di prevenzione fondamentale: le norme in esso contenute rappresentano l’espressione di un’ampia condivisione dell’obiettivo di fondo

della prevenzione della corruzione. L'articolo 54 del D.lgs. n. 165/2001, come sostituito dall'art. 1, comma 44, della L. 190/2012, dispone che la violazione dei doveri contenuti nei codici di comportamento, compresi quelli relativi all'attuazione del Piano di prevenzione della corruzione, è fonte di responsabilità disciplinare.

Per questo occorre sottolineare l'obbligo che responsabili hanno di avviare i procedimenti disciplinari nei confronti dei dipendenti ai sensi all'art. 55-sexies, co. 3, del d.lgs. 165/2001, dandone notizia al Responsabile della prevenzione della corruzione e della trasparenza.

Il codice di comportamento dell'Ente, integrativo di quello nazionale, è pubblicato sul sito del Comune nella sezione Amministrazione Trasparente al link <https://trasparenza.comune.licodiaeubea.ct.it/trasparenza/default.aspx?obligation=130&title=Atti-generalis&titlesub=Codice-disciplinare-e-codice-di-condotta>.

Si fa particolare riferimento agli articoli relativi ai regali, compensi ed altre utilità, comunicazione degli interessi finanziari e conflitti di interesse e obbligo di astensione in combinato disposto con quanto previsto dall'art. 6 bis L.241/90 e dall'art. 1 L. 190/2012.

### **Normativa di riferimento**

- art. 54 del D.lgs. n. 165/2001, come sostituito dall'art. 1, comma 44, della L. 190/2012.
- D.P.R. 16 aprile 2013, n. 62 "Regolamento recante codice di comportamento dei dipendenti pubblici, a norma dell'articolo 54 del decreto legislativo 30 marzo 2001, n. 165".
- Intesa tra Governo, Regioni ed Enti locali sancita dalla Conferenza Unificata nella seduta del 24 luglio 2013.
- Linee guida generali dell'A.N.A.C. approvate con deliberazione ANAC n. 177 del 19-02- 2020.
- Codice di comportamento dei dipendenti del Comune.

### **Azioni da intraprendere**

- Vigilanza sull'osservanza delle disposizioni dei Codici di comportamento da parte del Responsabile della prevenzione della corruzione e della trasparenza e dei Responsabili.
- Formazione di tutto il personale dipendente per la conoscenza e la applicazione concreta dei codici di comportamento.
- Attuazione di tutte le misure previste nel codice di comportamento dei dipendenti del Comune.
- Monitoraggio sull' applicazione dei codici di comportamento, anche a campione.

### **Monitoraggio**

- Svolgimento del controllo di regolarità amministrativa al fine di verificare il rispetto del Codice di Comportamento e l'applicazione delle misure previste nel P.T.P.C.T.

### **Soggetti responsabili:**

- Responsabili di Settore e dipendenti del Comune, per l'osservanza.
- Collaboratori del Comune per l'osservanza.
- Collaboratori a qualsiasi titolo di imprese fornitrici di beni e di servizi o che realizzano opere in favore del Comune per l'osservanza.
- Responsabile della Prevenzione della Corruzione e della Trasparenza, Ufficio procedimenti disciplinari, Posizione Organizzativa/Titolare di Incarico di EQ competente in materia di personale per l'osservanza e per le attività di competenza previste dalla legge e dai Codici di comportamento.

### **Termine**

Decorrenza immediata

### **MISURA N. 2 – Rotazione del personale**

Ai sensi dell'art. 1, comma 5, lett. b) della l. 190/2012, la rotazione del personale addetto alle aree a più elevato rischio di corruzione rappresenta una misura di primaria importanza per la prevenzione della corruzione configurandosi quale strategia organizzativa generale ad efficacia preventiva. Infatti, l'alternanza tra due o più soggetti in possesso della necessaria professionalità nell'assunzione delle decisioni e nella gestione delle procedure riduce il rischio che possano crearsi relazioni particolari tra amministrazioni ed utenti con il conseguente consolidarsi di situazioni di privilegio e l'aspettativa a risposte illegali improntate a collusione.

Per tutti i servizi e gli uffici individuati come aree a rischio corruzione, dovrà essere disposta la rotazione degli incarichi, tenuto conto che la permanenza nel servizio non deve essere, di norma, superiore a cinque anni, onde evitare che possano consolidarsi delle posizioni "di privilegio" nella gestione diretta di determinate attività correlate alla circostanza che lo stesso funzionario si occupi personalmente, per lungo tempo, dello stesso tipo di procedimenti e si relazioni sempre con gli stessi utenti.

Tale rotazione potrà essere disposta a condizione che:

- nella dotazione organica siano presenti più di una figura in possesso della specifica professionalità e di idonea categoria giuridica tra quelle previste dall'ordinamento professionale del comparto Regioni ed Autonomie locali;
- venga salvaguardata la continuità della gestione amministrativa e la rotazione non generi disfunzioni o inefficienze nell'erogazione dei servizi;
- venga garantita ai dipendenti interessati un'adeguata attività di formazione anche attraverso periodi di affiancamento dei dipendenti interessati.

La rotazione cosiddetta ordinaria deve essere preceduta da un atto di programmazione pluriennale e dalla

approvazione di criteri con apposito atto della Giunta, su proposta del Responsabile della prevenzione della corruzione e della trasparenza, previa consultazione delle Posizioni Organizzative/ Titolari di Incarichi di Elevata Qualificazione e previa informazione alle OO.SS. e alle RSU.

Nel caso di posizioni non apicali (responsabili di procedimento o altri dipendenti) la rotazione è disposta dalle Posizioni Organizzative/ Titolari di Incarichi di Elevata Qualificazione.

Per le Posizioni Organizzative/ Titolari di Incarichi di Elevata Qualificazione, è disposta dal Sindaco, in sede di assegnazione degli incarichi ai sensi dell'art. 50, comma 10 del D.lgs 267/2000.

Qualora all'interno della stessa area non vi sia la possibilità di rotazione per una o più posizioni a rischio corruzione, ad esempio nel caso in cui si tratti di figure infungibili in ragione della specializzazione professionale e del ridotto numero, viene stilato un apposito verbale a firma della Posizione Organizzativa/Titolare di Incarico di EQ, evidenziando i motivi dell'impossibilità.

I provvedimenti di rotazione sono comunicati al Responsabile della prevenzione della corruzione e della trasparenza, che provvede alla pubblicazione sul sito dell'ente.

In tale ipotesi, di norma:

- la Posizione Organizzativa/Titolare di Incarico di EQ deve assicurare che l'istruttoria degli atti venga effettuata da soggetto diverso (formalmente incaricato della responsabilità del procedimento) rispetto a quello competente all'adozione del provvedimento finale;
- il Responsabile della prevenzione della corruzione e della trasparenza può definire dei meccanismi rafforzati di controllo della regolarità amministrativa dei provvedimenti, qualora non previsti.

Si richiama ad ogni buon fine l'ultimo periodo del comma 221 dell'articolo unico della legge n.208/2015 (legge di stabilità 2016) che stabilisce che le disposizioni previste dall'art. 1 comma 5 della Legge 190/2012 non trovino applicazione ove la dimensione dell'ente risulti incompatibile con la rotazione dell'incarico di Responsabile, in virtù della quale verranno fatte le opportune valutazioni.

La rotazione del personale dovrà avvenire, come previsto dall'art. 16 comma 1 quater del D.Lgs. 165/2001, nei casi di avvio di procedimenti penali o disciplinari per condotte di natura corruttiva.

Va comunque sottolineato che la rotazione, secondo le indicazioni ANAC, rilevando il forte impatto che la rotazione ha sulla struttura organizzativa dell'Ente, prevede che sia impostata secondo un criterio di gradualità, utilizzando anche modalità quali una diversa ripartizione delle pratiche nell'ambito dello stesso ufficio o un meccanismo di "doppia sottoscrizione" degli atti, dove firmano, a garanzia della correttezza e legittimità, sia il soggetto istruttore che il titolare del potere di adozione dell'atto finale.

Il P.N.A. definisce la rotazione del personale addetto alle Aree a più elevato rischio di corruzione, una misura di importanza cruciale tra gli strumenti di prevenzione della corruzione, in quanto l'alternanza tra più professionisti nell'assunzione delle decisioni e nella gestione delle procedure riduce il rischio che

possano crearsi relazioni particolari tra amministrazioni ed utenti, con il conseguente consolidarsi di situazioni di privilegio e l'aspettativa a risposte illegali improntate a collusione. A tal fine, ciascun Ente deve adottare, previa informativa sindacale, dei criteri oggettivi generali per attuare la rotazione del personale dirigenziale e del personale che svolge funzioni dirigenziali o altre funzioni di responsabilità (ivi compresi i Responsabili del procedimento). Come precisato dall'Intesa raggiunta in Conferenza Unificata nella seduta del 24/07/2013, in ogni caso, la rotazione può avvenire solo al termine dell'incarico conferito, la cui durata deve comunque essere contenuta. Tanto nel P.N.A. quanto nella Conferenza Unificata si è dato atto che l'attuazione della misura della rotazione degli incarichi - seppure auspicata - debba avvenire in modo da tener conto delle specificità professionali in riferimento alle funzioni dell'Amministrazione e in modo da salvaguardare la continuità della gestione amministrativa. Il personale impiegato nei settori a rischio, a cura di ciascun Responsabile di Settore deve, ove possibile, essere sottoposto a rotazione periodica, secondo un intervallo compreso tra tre e cinque anni, salvaguardando comunque l'efficienza e la funzionalità degli uffici. I Responsabili di Settore comunicano tempestivamente al Responsabile della prevenzione della corruzione le rotazioni di personale effettuate. Qualora, per ragioni oggettive e comprovate, sia impossibile procedere alla rotazione dei dipendenti, il Responsabile di Settore è tenuto a fornire adeguata motivazione comunicando quali misure aggiuntive abbia adottato al fine di assicurare il rispetto della correttezza dell'azione amministrativa. Il Responsabile della prevenzione della corruzione verifica la possibilità di attuare la rotazione nell'ambito di detti incarichi con riferimento ai Settori nei quali è più elevato il rischio di corruzione, compatibilmente con la specifica professionalità richiesta per i medesimi. Qualora l'applicazione del principio di rotazione fosse incompatibile con le professionalità acquisite dai dipendenti in servizio o con la dotazione organica del Comune, l'Amministrazione potrà adottare convenzioni con enti locali limitrofi.

Data l'esiguità di personale appartenente all'Area dei Funzionari e dell'Elevata Qualificazione (ex categoria D) attualmente operante nell'Ente e dell'infungibilità reciproca delle figure professionali presenti (stante la specificità delle competenze tecniche dalle stesse possedute), l'attuazione della misura della rotazione del personale con funzioni di responsabilità potrebbe causare inefficienza e inefficacia dell'azione amministrativa, tale da precludere in alcuni casi la possibilità di erogare in maniera ottimale i servizi ai cittadini e di garantire l'ottimale funzionamento e continuità dell'azione amministrativa. Per tale ragione, non si ritiene opportuno applicare, allo stato attuale, detta misura organizzativa con riferimento ai Responsabili di Settore, riservandosi l'eventuale introduzione della stessa all'esito del processo di riorganizzazione della struttura amministrativa dell'Ente o a seguito dell'adozione di convenzioni con enti locali limitrofi. Misure ulteriori possono essere valutate in base ai costi stimati, all'impatto sull'organizzazione e al grado di efficacia che si attribuisce a ciascuna di esse. L'individuazione e la valutazione delle misure ulteriori può essere compiuta dal Responsabile della prevenzione, con il coinvolgimento dei Responsabili dei Settori di competenza e l'eventuale supporto del NdV, tenendo conto

anche degli esiti del monitoraggio sulla trasparenza ed integrità e dei controlli interni. Nel prendere atto della dimensione organizzativa dell'Ente e delle professionalità esistenti in organico, che rendono di difficile applicazione la misura della rotazione, il RPCT individua come misura alternativa, in linea con quanto riportato nel PNA 2016, il meccanismo della doppia sottoscrizione dei procedimenti relativi ai Responsabili dei Settori, in cui firmino, a garanzia della correttezza e legittimità, sia il soggetto istruttore che il titolare del potere di adozione dell'atto finale. Nel caso di concentrazione in capo al medesimo soggetto sia delle funzioni istruttorie sia del potere di adozione dell'atto finale, alla firma di quest'ultimo deve aggiungersi la firma di un funzionario diverso, il quale deve far parte del medesimo ufficio cui l'atto è riconducibile. Ciò in modo che il Responsabile del Settore venga affiancato da un altro funzionario al fine di condividere le valutazioni degli elementi rilevanti per la decisione finale dell'istruttoria, ferma restando l'unitarietà della responsabilità del procedimento ai fini della interlocuzione esterna. In questo Ente, vista la carenza di personale e di competenze che permettano la rotazione dei Responsabili di Settore, si applica il meccanismo di doppia sottoscrizione sopra menzionato in conformità alle indicazioni ANAC. Nel caso di concentrazione in capo al medesimo soggetto sia delle funzioni istruttorie sia del potere di adozione dell'atto finale, alla firma di quest'ultimo deve aggiungersi la firma di un funzionario diverso, il quale deve far parte del medesimo ufficio cui l'atto è riconducibile. Ciò in modo che la P.O./Titolare di Incarico di EQ venga affiancata da un altro funzionario al fine di condividere le valutazioni degli elementi rilevanti per la decisione finale dell'istruttoria, ferma restando l'unitarietà della responsabilità del procedimento ai fini della interlocuzione esterna.

### **Normativa di riferimento**

- articolo 1, commi 4 lett. e), 5 lett. b), 10 lett. b) della legge 190/2012;
- art. 16, comma 1, lett. l-quater, del D.Lgs.165/2001;
- Intesa tra Governo, Regioni ed Enti locali sancita dalla Conferenza Unificata nella seduta del 24 luglio 2013;
- PNA 2022.

### **Azioni da intraprendere**

Verificare la possibilità di adottare un atto di programmazione generale e di definizione dei criteri per l'effettuazione della rotazione, su proposta del Responsabile della prevenzione della corruzione e della trasparenza, previa consultazione delle Posizioni Organizzative/ Titolari di Incarichi di Elevata Qualificazione e previa informazione alle OO.SS. e alle RSU.

### **Monitoraggio**

Il Responsabile della Prevenzione della Corruzione e della Trasparenza verifica lo stato di attuazione della presente misura di prevenzione della corruzione e se necessario può redigere apposita relazione e la



trasmette al Sindaco, anche al fine di proporre eventuali provvedimenti di rotazione delle Posizioni Organizzative/ Titolari di Incarichi di Elevata Qualificazione.

Analoga relazione può essere eventualmente redatta da ciascun Responsabile di Settore e trasmessa al Responsabile della Prevenzione della Corruzione e della Trasparenza, al fine di verificare il rispetto di quanto previsto nella presente misura.

### **Soggetti responsabili**

- Sindaco e Assessore al Personale;
- Responsabile della Prevenzione della Corruzione e della Trasparenza;
- Tutti i Responsabili di Settore;
- Posizione Organizzativa/Titolare di Incarico di EQ competente in materia di personale.

### **Termine**

Decorrenza immediata

### **MISURA N. 3 – Attività di Controllo**

L'articolo 1, comma 10, lett. a), della legge n. 190/2012 prevede l'obbligo del Responsabile della prevenzione della corruzione e della trasparenza di verificare l'efficace attuazione del piano e la sua idoneità;

Al fine di verificare l'efficace attuazione del piano e la sua idoneità il RPCT pone in essere le diverse attività di controllo.

### **Normativa di riferimento**

- art. 1, comma 10, lett. a), legge n. 190/2012;
- Piano Nazionale Anticorruzione (P.N.A.) 2022.

### **Azioni da intraprendere**

Ai sensi dell'art.1, comma 10, lett. a), della L.190/2012 sono individuate le seguenti attività:

- monitoraggio sul dovere di astensione in caso di conflitto d'interessi;
- monitoraggio sul rispetto dei tempi del procedimento;
- monitoraggio circa il rispetto dei principi di pubblicità e di trasparenza, che è comportamento utile e funzionale anche rispetto alla prevenzione di fenomeni corruttivi;
- utilizzo delle segnalazioni pervenute.

### **Monitoraggio**

- monitoraggio sul dovere di astensione in caso di conflitto d'interessi è attuato attraverso

meccanismo di sorteggio a campione sugli atti amministrativi;

- monitoraggio sul rispetto dei tempi del procedimento è attuato mediante controllo su atti scelti a mezzo di campionamento; Il monitoraggio sulla conclusione dei procedimenti amministrativi è effettuato:

- sulla base delle risultanze dei controlli;
- nell'ambito dell'attività del controllo di regolarità amministrativa;
- attivando forme di controllo a campione;
- comunicazioni da parte dei Responsabili di Settore rispetto all'avvenuta attuazione delle previsioni del Piano;
- monitoraggio circa il rispetto dei principi di pubblicità e di trasparenza è attuato attraverso controlli sull'Albo Pretorio e sulla Sezione Amministrazione Trasparente e tramite aggiornamenti da parte dei Responsabili di Settore rispetto all'avvenuta attuazione delle previsioni del Piano.

#### **Soggetti responsabili**

- Responsabile della Prevenzione della Corruzione e della Trasparenza;
- Tutti i Responsabili di Settore;
- Tutti i dipendenti e collaboratori.

#### **Termine**

Decorrenza immediata.

#### **MISURA N. 4 – Interessi finanziari e obbligo di astensione in caso di conflitto di interesse**

L'articolo 1, comma 9, lett. e) della legge n. 190/2012 prevede l'obbligo di monitorare i rapporti tra l'amministrazione e i soggetti che con la stessa stipulano contratti o che sono interessati a procedimenti di autorizzazione, concessione o erogazione di vantaggi economici di qualunque genere, anche verificando eventuali relazioni di parentela o affinità sussistenti tra i titolari, gli amministratori, i soci e i dipendenti degli stessi soggetti e le Posizioni Organizzative/ Titolari di Incarichi di Elevata Qualificazione e i dipendenti dell'amministrazione.

In ogni caso ogni Responsabile nell'adozione di propri atti deve dichiarare l'insussistenza di conflitti di interesse, anche potenziali, in relazione ad ogni procedimento che porta avanti ed ad ogni atto che va ad adottare: ciò ai sensi dell'art. 6 bis della legge 241/1990, della legge 190/2012, del dpr 62/2013 e smi, del Codice di Comportamento vigente presso questo Comune ed ai sensi del presente PTPC.

Il Responsabile di Settore, nell'adozione di ogni atto, è tenuto altresì ad attestare la regolarità e la correttezza dell'atto adottato ai sensi e per gli effetti di quanto disposto dall'art 147 -bis del D.Lgs 267/2000.

A tal fine, devono essere verificate le ipotesi di relazione personale o professionale sintomatiche del possibile conflitto d'interesse tipizzate dall'articolo 6 del D.P.R. n. 62/2013 "Codice di comportamento dei dipendenti pubblici", nonché quelle in cui si manifestino "gravi ragioni di convenienza" secondo quanto previsto dal successivo articolo 7 del medesimo decreto, oltre a quelle previste dal Codice di Comportamento dei dipendenti del Comune.

Inoltre, con specifico riferimento alla materia dei contratti pubblici, il Codice dei Contratti Pubblici ha introdotto l'obbligo per le stazioni appaltanti di prevedere misure adeguate per contrastare le frodi e la corruzione nonché per individuare, prevenire e risolvere in modo efficace ogni ipotesi di conflitto d'interesse nello svolgimento delle procedure di aggiudicazione degli appalti e delle concessioni e nella fase di esecuzione dei contratti pubblici, con la finalità di evitare qualsiasi distorsione della concorrenza e garantire la parità di trattamento di tutti gli operatori economici.

Si ha conflitto d'interesse quando il personale di una stazione appaltante o di un prestatore di servizi che, anche per conto della stazione appaltante, interviene nello svolgimento della procedura di aggiudicazione degli appalti e delle concessioni può influenzarne, in qualsiasi modo il risultato e ha, direttamente o indirettamente, un interesse finanziario, economico o altro interesse personale che può essere percepito come una minaccia alla sua imparzialità e indipendenza nel contesto della procedura di appalto o di concessione.

In particolare, costituiscono situazione di conflitto d'interesse quelle che determinano l'obbligo di astensione previste dall'articolo 7 del decreto del Presidente della Repubblica 16 aprile 2013, n. 62.

Il personale che versa nelle ipotesi predette è tenuto a darne comunicazione alla stazione appaltante e ad astenersi dal partecipare alla procedura di aggiudicazione degli appalti e delle concessioni. Fatte salve le ipotesi di responsabilità amministrativa e penale, la mancata astensione nei casi di cui al primo periodo costituisce comunque fonte di responsabilità disciplinare a carico del dipendente.

La stazione appaltante vigila affinché gli adempimenti di cui sopra siano rispettati.

### **Normativa di riferimento**

- art. 1, comma 9, lett. e), legge n. 190/2012;
- artt. 6 e 7 D.P.R. n. 62/2013;
- art. 6 bis l. 241/1990
- Codice dei Contratti Pubblici;
- Codice di Comportamento dei dipendenti del Comune;
- Art. 54 d.lgs 165/2001;
- Piano Nazionale Anticorruzione (P.N.A.) 2022.

### **Azioni da intraprendere**

Ai sensi dell'art.1, comma 9 lett. e), della L.190/2012 sono individuate le seguenti misure:

1) Artt. 6 e 7 del Codice di Comportamento dei dipendenti del Comune di Licodia Eubea.

Art. 6 – Comunicazione degli interessi finanziari e conflitti di interesse.

“Fermi restando gli obblighi di trasparenza previsti da leggi e regolamenti, il dipendente, all'atto dell'assegnazione all'Ufficio, informa per iscritto il Responsabile del Settore di riferimento di tutti i rapporti, diretti o indiretti, di collaborazione con soggetti privati in qualunque modo retribuiti che lo stesso abbia o abbia avuto negli ultimi tre anni, precisando:

- a) Se in prima persona, o suoi parenti o affini entro il secondo grado, il coniuge o il convivente abbiano ancora rapporti finanziari con il soggetto con cui ha avuto i predetti rapporti di collaborazione;
  - b) Se tali rapporti siano intercorsi o intercorrano con soggetti che abbiano interessi in attività o decisioni inerenti all'ufficio, limitatamente alle pratiche a lui affidate.
- 2) La comunicazione di cui al comma 1 deve essere resa:
- a) Ogni volta che il dipendente è stabilmente assegnato ad Ufficio diverso da quello di precedente assegnazione e nel termine di 30 giorni dalla stessa assegnazione;
  - b) Entro il 31 gennaio di ogni anno, anche mediante conferma o aggiornamento di dichiarazione precedentemente resa.
- 3) ogni Responsabile ed ogni dipendente nell'adozione di propri atti e nell'ambito di ogni procedimento cui partecipa deve dichiarare l'insussistenza di conflitti di interesse, anche potenziali, in relazione ad ogni procedimento che porta avanti ed ad ogni atto che va ad adottare: ciò ai sensi dell'art. 6 bis della legge 241/1990, della legge 190/2012, del dpr 62/2013 e smi, del Codice di Comportamento vigente presso questo Comune ed ai sensi del presente PTPC.
- 4) Il dipendente si astiene dal prendere decisioni o svolgere attività inerenti alle sue mansioni in situazioni di conflitto, anche potenziale, di interessi personali, del coniuge, di conviventi, di parenti o affini entro il secondo grado. Il conflitto può riguardare interessi di qualsiasi natura, anche non patrimoniali, come quelli derivanti dall'intento di voler assecondare pressioni politiche, sindacali o dei superiori.

Art. 7 – Obbligo di astensione.

- 1) Il dipendente si astiene dal partecipare all'adozione di decisioni o ad attività che possano coinvolgere i propri interessi, ovvero dei suoi parenti e affini entro il secondo grado, del coniuge o di conviventi, oppure di persone con le quali abbia rapporti di frequentazione abituale, ovvero, di soggetti o organizzazioni con cui egli o il coniuge o il convivente more uxorio abbia

causa pendente o grave inimicizia o rapporti di credito o debito significativi, ovvero di soggetti od organizzazioni di cui sia tutore, curatore, procuratore o agente, ovvero di Enti, Associazioni anche non riconosciute, Comitati, Società o stabilimenti di cui sia amministratore o gerente o dirigente.

Il dipendente si astiene in ogni altro caso in cui esistano gravi ragioni di convenienza.

- 2) L'obbligo di astensione, anche ai sensi dell'art. 6 bis della L. 241/90, in relazione al precedente comma 1 ed al comma 3 del precedente art. 6, deve essere valutato in riferimento alla effettività del conflitto di interessi che, anche in via potenziale, sia suscettibile di intaccare l'imparzialità delle decisioni o della partecipazione al procedimento.
- 3) Nel caso si concretizzi la fattispecie di cui al comma 1 del presente articolo o del comma 3 del precedente art. 6, il comune informa per iscritto il Responsabile del Settore competente, a cui è rimessa la valutazione della sussistenza o meno del conflitto di interessi o la rilevanza o meno dello stesso ai fini della decisione o partecipazione al procedimento; la decisione del Responsabile del Settore è comunicata per iscritto al dipendente che è tenuto ad attenervisi.

Per i Responsabili di Settore decide il Segretario Comunale.

Il monitoraggio viene svolto nel seguente modo:

- le Posizioni Organizzative/ Titolari di Incarichi di Elevata Qualificazione hanno l'obbligo di trasmettere le dichiarazioni di cui alla presente misura circa l'insussistenza di conflitti di interesse, anche potenziale, e di verificare le dichiarazioni del personale assegnato al relativo Settore..
- controllo di regolarità amministrativa sui relativi procedimenti e/o atti.
- per la verifica dell'esistenza di situazioni tra quelle previste Codice dei Contratti Pubblici, non rientranti tra quelle contemplate dal codice di comportamento dei dipendenti, il Responsabile della prevenzione della corruzione e della trasparenza ha la facoltà di effettuare delle verifiche, a campione, anche mediante l'acquisizione di dichiarazioni sostitutive rese ai sensi dell'art. 47 del D.P.R 445/2000.

### **Soggetti responsabili**

- Responsabile della Prevenzione della Corruzione e della Trasparenza;
- Tutti i Responsabili di Settore;
- Tutti i dipendenti e collaboratori.

### **Termine**

Decorrenza immediata.

### **MISURA N. 5 – Conferimento di incarichi d'ufficio e autorizzazione incarichi extra ufficio**

Il cumulo in capo ad un medesimo funzionario di incarichi conferiti dall'amministrazione può comportare

il rischio di una eccessiva concentrazione di potere su un unico centro decisionale. Per questi motivi, la Legge 190/2012 è intervenuta a modificare anche il regime dello svolgimento degli incarichi da parte dei dipendenti pubblici, disciplinato dall'art. 53 del D Lgs 165/2001. L'articolo 53, comma 3-bis, del d.lgs. n. 165/2000, come modificato dal comma 42 della legge 190/2012, prevede che “ con appositi regolamenti emanati su proposta del Ministro per la pubblica amministrazione e la semplificazione, di concerto con i Ministri interessati, ai sensi dell'articolo 17, comma 2, della legge 23 agosto 1988, n.400, e successive modificazioni, sono individuati, secondo criteri differenziati in rapporto alle diverse qualifiche e ruoli professionali, gli incarichi vietati ai dipendenti delle amministrazioni pubbliche di cui all'articolo 1, comma 2”. Inoltre, le pubbliche amministrazioni debbono adottare dei criteri generali per il conferimento e per l'autorizzazione degli incarichi extraistituzionali.

Per incarichi extra-istituzionali si intendono le prestazioni non comprese nei compiti e doveri d'ufficio del dipendente o che non sono ricollegate direttamente dalla legge o da altre fonti normative alla specifica categoria istituzionalmente ricoperta dal dipendente.

La presente misura del piano di prevenzione della corruzione e dell'illegalità è volta a garantire e verificare il rispetto, ai sensi dell'art.53, comma 5, del decreto legislativo n.165 del 30/3/2001, come modificato dall'art.1, comma 42, della legge n. 190 del 6/11/2012, dei criteri e delle procedure di conferimento ai dipendenti degli incarichi extra-istituzionali a favore di Enti Pubblici o di soggetti privati nonché a favore dello stesso Ente di appartenenza.

L'art. 53 del D. Lgs. 165/2001 stabilisce che non possono essere conferiti ai dipendenti incarichi, non compresi nei compiti e doveri d'ufficio, che non siano espressamente previsti o disciplinati da leggi o altre forme normative, o che non siano espressamente autorizzati.

Nel provvedimento di conferimento o di autorizzazione dovrà darsi atto che lo svolgimento dell'incarico non comporti alcuna incompatibilità, sia di diritto che di fatto, nell'interesse del buon andamento della pubblica amministrazione né situazione di conflitto, anche potenziale, di interessi che pregiudichino l'esercizio imparziale delle funzioni attribuite al dipendente.

I criteri previsti rispondono all'esigenza di escludere casi di incompatibilità, sia di diritto che di fatto, nell'interesse del buon andamento dell'amministrazione o situazioni di conflitto, anche potenziale, di interessi, che pregiudichino l'esercizio imparziale delle funzioni attribuite al dipendente, tenendo tuttavia presente che lo svolgimento di incarichi extra- istituzionali può rappresentare per il dipendente un'opportunità di arricchimento professionale e culturale utile a determinare una positiva ricaduta sull'attività istituzionale ordinaria.

I criteri previsti si applicano al personale dipendente con rapporto di lavoro a tempo determinato e indeterminato, a tempo pieno e a tempo parziale, con le precisazioni ivi contenute in caso di prestazione lavorativa pari o inferiore al 50%.

## **Normativa di riferimento**

- art. 53 d.lgs. n. 165/2001, come modificato dalla L.190/2012;
- art. 1, commi 56 - 62, legge n. 662/1996;
- D.P.R. 62/2013 “Codice di comportamento dei dipendenti pubblici”;
- Codice di comportamento dei dipendenti del Comune;
- Regolamento Comunale sull’Ordinamento Generale dei Servizi e degli Uffici;
- Piano Nazionale Anticorruzione (P.N.A.) 2022;

### **a) Incompatibilità generale**

Fatte salve le eccezioni previste da leggi speciali, al dipendente con prestazione a tempo pieno (o a tempo parziale superiore al 50%) è precluso lo svolgimento delle seguenti attività:

- a) commerciali e industriali;
- b) libero professionali e di consulenze esterne con caratteristiche di abitualità, sistematicità e continuità, nonché di consulenze o collaborazioni che consistano in prestazioni comunque riconducibili ad attività libero professionali;
- c) instaurare altri rapporti d’impiego, sia alle dipendenze di Enti Pubblici che alle dipendenze di privati;
- d) assunzione alle dipendenze di privati o di pubbliche amministrazioni, salvi il ricorso al comma 557 della legge n.311/2004 e le previsioni di cui all'articolo 92 del D.lgs. n.267/2000;
- e) espletamento di cariche nei consigli di amministrazione o nei collegi sindacali in società costituite a fine di lucro;
- f) assumere la qualità di socio, dipendente, consulente di società, associazioni, ditte, enti, studi professionali o compartecipazione in persone giuridiche, la cui attività consista anche nel procurare a terzi licenze, autorizzazioni, concessioni, nulla osta e il dipendente operi in uffici deputati al rilascio dei suddetti provvedimenti;
- g) svolgere attività libero professionale al fine di procurare a terzi provvedimenti amministrativi di cui sopra ed operi in uffici deputati al loro rilascio;
- h) assumere la qualità di socio, dipendente, consulente di società, associazioni, ditte, enti, studi professionali, o, comunque, persone fisiche o giuridiche la cui attività si estrinsechi nello stipulare o, comunque, gestire convenzioni o altri rapporti contrattuali ovvero, progetti, studi, consulenze per l’Ente per prestazioni da rendersi nelle materie di competenza dell’ufficio cui è preposto;
- i) svolgere attività libero professionali in campo legale o tributario ed intenda operare in rappresentanza di terzi in via giudiziale o extragiudiziale per curare i loro interessi giuridici nei confronti dell’Ente di appartenenza ovvero, rendere attività di consulenza agli stessi fini a favore di terzi;

- j) stabilire rapporti economici con fornitori privati di beni o servizi per l'Amministrazione;
- k) assumere incarichi di progettazione a favore di pubbliche amministrazioni nell'ambito territoriale di competenza dell'Amministrazione dalla quale dipende;
- l) incarichi che interferiscono con le esigenze di servizio;
- m) incarichi che concretizzano occasioni di conflitto di interessi con l'Ente;
- n) incarichi che ne pregiudicano l'Imparzialità e il buon andamento;
- o) incarichi affidati da soggetti che abbiano in corso con l'Ente contenziosi o procedimenti volti a ottenere, o che abbiano già ottenuto, l'attribuzione di sovvenzioni o sussidi o ausili finanziari, ovvero autorizzazioni, concessioni, licenze, abilitazioni, nulla osta, permessi o altri atti di consenso da parte dell'Amministrazione stessa;
- p) incarichi attribuiti da soggetti privati fornitori di beni e servizi all'ente o da soggetti nei confronti dei quali il dipendente o la struttura cui è assegnato svolga attività di controllo, di vigilanza e ogni altro tipo di attività ove esista un interesse da parte dei soggetti conferenti incarichi esterni di natura professionale ai dipendenti comunali, iscritti ad albi professionali che esercitino, in quanto in servizio a tempo parziale, una libera professione;
- q) incarichi tecnici previsti dal D.lgs. 163/06 per la realizzazione di opere pubbliche, comprese le opere di urbanizzazione, da realizzarsi nel territorio dell'Ente o per le quali lo stesso abbia rilasciato o abbia ricevuto istanza di rilascio di autorizzazioni comunque denominate o infine per le quali l'Ente abbia concesso finanziamenti.
- r) Incarichi di patrocinio in giudizio conferiti da enti e soggetti che risiedono nel territorio dell'Ente.

Al dipendente è, inoltre, precluso stipulare contratti di collaborazione coordinata e continuativa (CO.CO.CO.) e di collaborazione continuata a progetto (CO.CO.PRO) ai sensi del decreto legislativo n. 276 del 10/9/2003 e successive modificazioni e integrazioni.

Alle Posizioni Organizzative/ Titolari di Incarichi di Elevata Qualificazione si applicano, altresì, i casi di incompatibilità assoluta di cui agli artt. 9 e 12 del decreto legislativo n.39/2013. *(Orientamento ANAC numero 59 del 22 luglio 2014 Ai fini dell'applicazione del d.lgs. n. 39/2013, negli enti locali, gli incarichi di responsabile dei servizi e degli uffici, conferiti ai dipendenti, laddove comportino l'attribuzione delle funzioni di cui all'art. 107 del decreto legislativo 18 agosto 2000, n. 267, sono qualificabili come incarichi dirigenziali.)*

#### **b) Conflitto di interessi**

Sono incompatibili gli incarichi che generano ovvero siano idonei a generare conflitto di interessi anche potenziale con le funzioni svolte dal dipendente presso il Settore di assegnazione, ovvero, più in generale, con i compiti istituzionali dell'Ente.



### **c) Dipendenti con rapporto di lavoro a tempo parziale pari o inferiore al 50%**

Ai sensi del Decreto Presidente Consiglio dei Ministri n.117 del 17 marzo 1989 "Norme regolamentari sulla disciplina del rapporto di lavoro a tempo parziale", il dipendente con rapporto di lavoro a tempo parziale pari o inferiore al 50% di quella a tempo pieno, previa motivata autorizzazione dell'Amministrazione di appartenenza, può esercitare ulteriori attività lavorative di lavoro autonomo o subordinato a condizione che le stesse:

- non arrechino pregiudizio alle esigenze di servizio;
- non siano incompatibili o in conflitto, anche potenziale, con gli interessi dell'Amministrazione.

Ai sensi dell'art.1, comma 56 bis, della legge n. 662 del 23/12/1996, i dipendenti con rapporto di lavoro a tempo parziale con prestazione pari o inferiore al 50% possono iscriversi agli Albi Professionali, essere titolari di Partita Iva ed esercitare attività libero professionale.

I dipendenti in part-time fino al 50% che svolgono attività professionali o di lavoro subordinato hanno l'obbligo di comunicazione all'Ente. Nel caso in cui sia accertato un conflitto di interessi, il Comune invita l'interessato a porre termine all'attività conflittuale entro quindici giorni dalla comunicazione. In caso di inadempimento si procede disciplinarmente ai sensi della normativa vigente. L'attività prestata presso un altro datore di lavoro, deve essere comunicata all'ente per i dovuti accertamenti e in ogni caso non deve comportare un orario settimanale che, sommato a quello svolto presso il Comune, superi i limiti stabiliti dalla legge.

### **d) Violazione delle norme in materia di incompatibilità**

Le Posizioni Organizzative/Titolari di Incarichi di Elevata Qualificazione (e per essi la Posizione Organizzativa/Titolare di Incarico di EQ che si occupa delle Risorse Umane e nei confronti di questi il RCPT) vigilano sul rispetto delle regole in materia di incompatibilità, cumulo di impieghi ed incarichi di lavoro da parte dei propri dipendenti, al fine di evitare pratiche illecite di doppio lavoro.

Pertanto, ove la Posizione Organizzativa/Titolare di Incarico di EQ accerti che il proprio dipendente (a tempo pieno ovvero a tempo parziale con prestazione lavorativa superiore al 50%) svolge altra attività lavorativa senza la prevista autorizzazione, verificata l'incompatibilità o il conflitto di interessi, diffida il dipendente a cessare, ai sensi dell'art. 63 del Decreto del Presidente della Repubblica n. 3 del 10/1/1957, la situazione di incompatibilità entro 15 giorni, pena la decadenza dall'impiego.

Contestualmente alla diffida, la Posizione Organizzativa/Titolare di Incarico di EQ provvede all'avvio del procedimento disciplinare, informando l'Ufficio Procedimenti disciplinari per i provvedimenti di competenza.

Ai sensi dell'art.53 del decreto legislativo n. 165 del 30/3/2001, il compenso dovuto per le prestazioni eventualmente svolte senza la preventiva autorizzazione o che eccedono i limiti regolamentari deve essere

versato dal dipendente nel conto dell'entrata del bilancio dell'Amministrazione per essere destinato al fondo di produttività. Nel caso in cui il dipendente non provveda al versamento, l'Amministrazione procederà al recupero delle somme dovute mediante trattenuta sulla retribuzione. Ai sensi dell'art.1, comma 61, della legge n. 662 del 23/12/1996, la mancata comunicazione di inizio di attività o di diversa attività da parte di chi usufruisce del part-time in misura pari o inferiore al 50% del tempo pieno, o le informazioni non veritiere in materia comunicate dal dipendente, costituiscono giusta causa di recesso dal rapporto di lavoro.

### **Azioni da intraprendere nei differenti casi:**

#### **Caso n. 1: Incarichi extra-istituzionali a favore di enti pubblici e soggetti privati che devono essere svolti previa autorizzazione.**

Salva la valutazione del conflitto di interessi, e previa autorizzazione, è consentito al dipendente con rapporto di lavoro a tempo pieno (o parziale superiore al 50%) esercitare incarichi extra istituzionali a favore di Amministrazioni pubbliche diverse da quelle di appartenenza o a favore di società o persone fisiche che svolgano attività d'impresa o commerciale (art. 53, comma 5, del decreto legislativo n.165 del 30/3/2001).

#### **Obblighi del dipendente incaricato**

Il dipendente cui sia conferito un incarico ai sensi di quanto disposto nei precedenti paragrafi ha l'obbligo:

- a) di svolgere l'attività al di fuori dell'orario di lavoro e comunque al di fuori del complesso di prestazioni rese in via ordinaria e straordinaria all'Ente in virtù del rapporto di pubblico impiego;
- b) di non utilizzare per lo svolgimento dell'attività locali, mezzi o strutture dell'Ente se non previa espressa autorizzazione;
- c) di rendere pienamente compatibili lo svolgimento dell'attività oggetto dell'incarico con quella resa in forza del rapporto di pubblico impiego e con quelle eventualmente rese a favore di altri soggetti pubblici o privati in ragione di altri incarichi assegnati ai sensi dell'art. 53 decreto legislativo n. 165 del 30/3/2001;
- d) di non utilizzare i risultati dell'attività oggetto dell'incarico conferito dall'Amministrazione per fini personali o in relazione ad altri incarichi esterni.

#### **Revoca e sospensione dell'incarico**

L'Amministrazione si riserva la facoltà di revocare l'incarico conferito o autorizzato al dipendente qualora risulti compromesso il buon andamento della stessa o sopravvengano condizioni di conflitto, anche potenziale, di interessi o di incompatibilità di fatto o di diritto o qualora vengano contestate violazioni alle norme che disciplinano il regime degli incarichi.

Grava sui dipendenti l'onere di comunicare tempestivamente all'amministrazione il sopravvenire di condizioni di incompatibilità o di conflitto di interessi o qualsiasi altra causa ostativa alla continuazione dell'incarico.

In caso di revoca dell'incarico, il dipendente ha diritto al compenso per l'attività svolta fino a quel momento, l'autorizzazione allo svolgimento di incarichi esterni concessa e gli incarichi conferiti può essere temporaneamente sospesa o definitivamente revocata per gravi esigenze di servizio che richiedono la presenza dell'interessato in orario di lavoro ordinario o straordinario coincidente con lo svolgimento delle prestazioni autorizzate o conferite.

### **Caso n. 2: Incarichi extra-istituzionali a favore di enti pubblici e soggetti privati che possono essere svolti senza autorizzazione.**

Necessita della mera comunicazione alla Posizione Organizzativa/Titolare di Incarico di EQ del servizio di appartenenza e alla Posizione Organizzativa/Titolare di Incarico di EQ che gestisce le risorse umane lo svolgimento delle attività a titolo gratuito che il dipendente è chiamato a svolgere in considerazione della professionalità che lo caratterizza all'interno dell'Amministrazione (art. 53, comma 12, decreto legislativo n.165 del 30/3/2001- P.N.A.- Decreto del Presidente della Repubblica n. 62 del 16/4/2013).

Entro 5 giorni dalla comunicazione la Posizione Organizzativa/Titolare di Incarico di EQ del Settore di appartenenza del dipendente deve valutare l'eventuale sussistenza di situazioni di conflitto di interesse, anche potenziale e, se del caso, comunicare al dipendente il diniego allo svolgimento dell'incarico.

A titolo esemplificativo e non esaustivo rientra nell'obbligo di comunicazione lo svolgimento delle seguenti attività rese a titolo gratuito:

- a) attività presso associazioni di volontariato e società cooperative a carattere socio- assistenziale senza scopo di lucro (art. 1, comma 61, legge n. 662 del 23/12/1996);
- b) svolgimento di attività nell'ambito delle società e associazioni sportive dilettantistiche (art. 90, comma 23, legge n. 289 del 27/12/2002);
- c) svolgimento di attività artistiche (pittura, scultura, musica) purché non si concretizzino in attività di tipo professionale;
- d) qualsivoglia attività di collaborazione prestata presso esercizi commerciali, bar, ristorazione.

### **Caso n. 3: Iscrizione ad albi o elenchi professionali**

E' incompatibile con la qualità di dipendente con rapporto di lavoro a tempo pieno (o parziale superiore al 50%) l'iscrizione ad Albi professionali qualora i relativi ordinamenti professionali richiedano come presupposto dell'iscrizione l'esercizio dell'attività libero professionale.

Qualora la legge professionale consenta al pubblico dipendente l'iscrizione in Albi professionali (Regio Decreto n. 2537 del 23/10/1925 integrato dal Decreto Presidente della Repubblica n. 328 del 5/6/2001 consente l'iscrizione all'Albo per ingegneri e architetti) o l'iscrizione in Albi speciali (art. 3, comma 4 lett.

b, Regio Decreto Legge n. 1578 del 27/11/1933 per gli avvocati impiegati presso l'Avvocatura qualora venga istituita), resta comunque fermo il divieto di esercitare la libera professione.

#### **Caso n. 4: Concessione di aspettativa per attività imprenditoriale**

Il dipendente può chiedere di essere collocato in aspettativa in conformità a quanto previsto dall'art. 51 comma 4 CCNL funzioni locali siglato il 16 novembre 2022, senza assegni e senza decorrenza dell'anzianità di servizio, per un periodo massimo di dodici mesi, anche per avviare un'attività autonoma o imprenditoriale (art. 18 della legge n. 183 del 4/11/2010). Tale periodo di aspettativa è autorizzato su domanda documentata del dipendente e può essere usufruito anche per periodi inferiori all'anno purché non superi la durata complessiva di un anno nella vita lavorativa del dipendente.

Resta fermo quanto previsto dall'art. 23 bis del decreto legislativo n.165 del 30/3/2001.

#### **Azioni da intraprendere**

- a) Eventuale aggiornamento del Regolamento.
- b) Trasmissione a tutti i dipendenti assunti nel corso del triennio del regolamento.
- c) Rigorosa osservanza delle disposizioni legislative e regolamentari.
- d) Vigilanza sul rispetto delle disposizioni normative.

#### **Monitoraggio**

Svolgimento del controllo di regolarità amministrativa sui relativi provvedimenti autorizzativi.

#### **Soggetti responsabili:**

- Responsabile della prevenzione della corruzione e della trasparenza.
- Tutti i Responsabili di Settore.
- Posizione Organizzativa/Titolare di Incarico di EQ competente in materia di personale.
- Tutti i dipendenti.

#### **Termine**

Decorrenza immediata.

#### **MISURA N. 6 – Applicazione delle norme in materia di Trasparenza**

Al fine di procedere al controllo sull'attribuzione ai propri dipendenti di incarichi esterni, l'Amministrazione, entro 15 giorni, comunica per via telematica al Dipartimento della Funzione Pubblica, tramite il sito [www.perlapa.gov.it](http://www.perlapa.gov.it) "Anagrafe delle prestazioni", ogni incarico conferito o autorizzato, anche

a titolo gratuito, con l'indicazione dell'oggetto dell'incarico e del compenso lordo, ove previsto.

L'elenco degli incarichi conferiti o autorizzati ai dipendenti del Comune, con l'indicazione della durata e del compenso spettante per ogni incarico deve essere pubblicato nel sito internet del Comune, Sezione "Amministrazione Trasparente", sotto sezione livello 1 "Personale ", sotto sezione livello 2 "Incarichi conferiti e autorizzati ai dipendenti ", denominazione singolo obbligo "Incarichi conferiti e autorizzati ai dipendenti".

### **Normativa di riferimento**

- Art. 53 del D.lgs n.165/01

### **Azioni da intraprendere**

Comunicazione nel termine di 15 giorni, al Dipartimento della Funzione Pubblica degli incarichi conferiti o autorizzati ai dipendenti dell'amministrazione.

Pubblicazione nel sito internet dell'amministrazione dell'elenco degli incarichi conferiti o autorizzati ai dipendenti del Comune, con l'indicazione della durata e del compenso eventualmente spettante.

### **Monitoraggio**

Svolgimento del controllo sulle comunicazioni inviate al Dipartimento della Funzione Pubblica.

### **Soggetti responsabili:**

- Responsabile del Settore competente in materia di personale.

### **Termine**

Decorrenza immediata.

## **MISURA N. 7 – Inconferibilità/Incompatibilità incarichi di Posizione Organizzativa/Titolare di Incarico di EQ**

Con il D.lgs n.39/2013, viene attuata la delega prevista nella legge 190/2012, circa la disciplina dei casi di inconferibilità ed incompatibilità degli incarichi dirigenziali. L'imparzialità della posizione dei titolari di incarichi dirigenziali deve essere assicurata sia nei termini della inconferibilità di tali incarichi se il soggetto destinatario ha assunto cariche o ha svolto attività che producono la presunzione di un potenziale conflitto di interessi, sia in termini di incompatibilità tra l'incarico dirigenziale ed altre cariche dettagliatamente individuate dal provvedimento. (Orientamento ANAC numero 59 del 22 luglio 2014 Ai fini dell'applicazione del d.lgs. n. 39/2013, negli enti locali, gli incarichi di responsabile dei servizi e degli uffici, conferiti ai dipendenti, laddove comportino l'attribuzione delle funzioni di cui all'art. 107 del decreto legislativo 18 agosto 2000, n. 267, sono qualificabili come incarichi dirigenziali).

Inoltre il suddetto decreto ha disciplinato le ipotesi di inconferibilità di incarichi dirigenziali o assimilati per i soggetti che siano destinatari di sentenze di condanna per delitti contro la pubblica amministrazione.

L'obiettivo del complesso intervento normativo è triplice:

- a) evitare che lo svolgimento di determinate attività e funzioni agevoli la preconstituzione di situazioni favorevoli per essere successivamente destinatari di incarichi con il rischio di accordo corruttivo;
- b) evitare che il contemporaneo svolgimento di alcune attività inquinino l'azione imparziale della pubblica amministrazione;
- c) evitare che il conferimento di incarichi avvenga nei confronti di soggetti che potenzialmente hanno commesso reati contro la pubblica amministrazione.

### **Normativa di riferimento**

- Decreto Legislativo n. 39/2013;
- Intesa tra Governo, Regioni ed Enti locali sancita dalla Conferenza Unificata nella seduta del 24 luglio 2013;
- Piano Nazionale Anticorruzione 2022.

### **Azioni da intraprendere**

- Inserimento nel provvedimento di conferimento dell'incarico dell'esito dell'accertamento della inesistenza delle cause ostative.
- Le Posizioni Organizzative/ Titolari di Incarichi di Elevata Qualificazione debbono dichiarare, con apposita dichiarazione sostitutiva di certificazione, all'atto del conferimento dell'incarico, l'inesistenza delle cause di inconferibilità e di incompatibilità previste dal decreto citato.
- Sulle dichiarazioni di cui al punto precedente potranno essere effettuati accertamenti anche a campione.
- Nel corso dell'incarico, qualora la sua durata sia superiore all'anno, l'interessato presenta annualmente, entro il 31 marzo, una dichiarazione sulla inesistenza di una delle cause di incompatibilità.
- La Posizione Organizzativa/Titolare di Incarico di EQ competente in materia di personale cura l'acquisizione annuale delle dichiarazioni per la conservazione nei fascicoli personali.
- Il Responsabile della prevenzione della corruzione, cura che nell'Ente siano rispettate le disposizioni del decreto legislativo 8 aprile 2013 n.39 sulla inconferibilità e incompatibilità degli incarichi con riguardo ad amministratori e Posizioni Organizzative. A tale fine il Responsabile della prevenzione della corruzione contesta all'interessato l'esistenza o l'insorgere delle situazioni di inconferibilità o incompatibilità di cui al decreto citato, ai fini dei conseguenti provvedimenti.

- Le dichiarazioni suddette sono pubblicate nel sito web istituzionale del Comune, nella sezione “Amministrazione Trasparente”, nella sotto sezione “Personale” – “Posizioni Organizzative”
- La dichiarazione è condizione per l'acquisizione dell'efficacia dell'incarico.

### **Monitoraggio**

Svolgimento del controllo di regolarità amministrativa sui relativi provvedimenti.

### **Soggetti responsabili:**

- Responsabile della prevenzione della corruzione;
- Tutti i Responsabili di Settore;
- La Posizione Organizzativa/Titolare di Incarico di EQ del Servizio competente in materia di personale.

### **Termine**

Decorrenza immediata

**MISURA N. 8 – Incompatibilità concernenti gli ex dipendenti (Divieto di *pantouflage*)** L'articolo 53, comma 16-ter, del d.lgs n. 165/2001 (come modificato dalla L. 190 del 6.11.2012) prevede che: *“I dipendenti che, negli ultimi tre anni di servizio, hanno esercitato poteri autoritativi o negoziali per conto delle pubbliche amministrazioni di cui all'articolo 1, comma 2, non possono svolgere, nei tre anni successivi alla cessazione del rapporto di pubblico impiego, attività lavorativa o professionale presso i soggetti privati destinatari dell'attività della pubblica amministrazione svolta attraverso i medesimi poteri.*

*I contratti conclusi e gli incarichi conferiti in violazione di quanto previsto dal presente comma sono nulli ed è fatto divieto ai soggetti privati che li hanno conclusi o conferiti di contrattare con le pubbliche amministrazioni per i successivi tre anni con obbligo di restituzione dei compensi eventualmente percepiti e accertati ad essi riferiti”.*

Come chiarito dall'ANAC, i dipendenti con poteri autoritativi e negoziali, cui si riferisce l'art. 53, co. 16-ter, cit., sono i soggetti che esercitano concretamente ed effettivamente, per conto della pubblica amministrazione, i poteri autoritativi sopra accennati, attraverso l'emanazione di provvedimenti amministrativi e il perfezionamento di negozi giuridici mediante la stipula di contratti in rappresentanza giuridica ed economica dell'ente.

Rientrano pertanto in tale ambito, a titolo esemplificativo le Posizioni Organizzative/ Titolari di Incarichi di Elevata Qualificazione, i funzionari che svolgono incarichi dirigenziali, ad esempio ai sensi dell'art. 19, co. 6, del d.lgs. 165/2001 o ai sensi dell'art. 110 del d.lgs. 267/2000, coloro che esercitano funzioni apicali o a cui sono conferite apposite deleghe di rappresentanza all'esterno dell'ente.

Si è ritenuto, inoltre, che il rischio di preconstituirsì situazioni lavorative favorevoli possa configurarsi anche in capo al dipendente che ha comunque avuto il potere di incidere in maniera determinante sulla decisione oggetto del provvedimento finale, collaborando all'istruttoria, ad esempio, attraverso la elaborazione di atti endoprocedimentali obbligatori (pareri, perizie, certificazioni) che vincolano in modo significativo il contenuto della decisione.

A tal proposito, quali misure atte a far rispettare il divieto di *pantouflage* ex art. 53, co. 16-ter, del d.lgs. n. 165/2001 è necessario prevedere: l'obbligo per il dipendente, al momento della cessazione dal servizio, di sottoscrivere una dichiarazione con cui si impegna al rispetto del divieto di *pantouflage*, allo scopo di evitare eventuali contestazioni in ordine alla conoscibilità della norma; l'obbligo di inserimento, nei contratti per la costituzione di rapporti di lavoro dipendente, della clausola che prevede il divieto di *pantouflage*; l'obbligo di inserimento nei bandi di gara o negli atti prodromici all'affidamento di appalti pubblici, tra i requisiti generali di partecipazione previsti a pena di esclusione, il rilascio di una specifica dichiarazione, da parte dei concorrenti, con cui escludono di aver stipulato contratti di lavoro o comunque attribuito incarichi a ex dipendenti pubblici, in violazione dell'art. 53, co. 16-ter, del d.lgs. n. 165/2001; l'obbligo di inserimento, nei contratti di appalto di lavori, servizi e forniture, della clausola che prevede il divieto di *pantouflage* ex art. 53, co. 16-ter, del d.lgs. n. 165/2001.

### **Normativa di riferimento**

- art. 53, comma 16-ter, D.lgs n. 165/2001
- D.P.R. n. 62/2013
- Piano Nazionale Anticorruzione 2022

### **Azioni da intraprendere**

- Inserimento, nei contratti per la costituzione di rapporti di lavoro dipendente, della clausola che prevede il divieto di prestare attività lavorativa (a titolo di lavoro subordinato o di lavoro autonomo) per i tre anni successivi alla cessazione del rapporto nei confronti dei destinatari dei provvedimenti adottati o di contratti conclusi con l'apporto decisionale del dipendente.

### **-CLAUSOLA DI PANTOUFLAGE DA INSERIRE NEI CONTRATTI DI LAVORO**

*“Il/La Sig./Sig.ra \_\_\_\_\_ è consapevole che, a norma dell’art. 53, comma 16-ter del D.Lgs. n. 165/2001 e successive modificazioni e integrazioni, gli/le è fatto divieto nei tre anni successivi alla cessazione del rapporto di lavoro, di prestare attività lavorativa (a titolo di lavoro subordinato o di lavoro autonomo) presso soggetti privati nei confronti dei quali il medesimo dovesse, negli ultimi tre anni di servizio, esercitare poteri autoritativi e negoziali.”*



- Previsione dell'obbligo per il dipendente, al momento della cessazione dal servizio, di sottoscrivere una dichiarazione con cui si impegna al rispetto del divieto di *pantouflage*, allo scopo di evitare eventuali contestazioni in ordine alla conoscibilità della norma.
- Previsione dell'obbligo per il dipendente della comunicazione obbligatoria, nei tre anni successivi alla cessazione del rapporto, dell'eventuale instaurazione di un nuovo rapporto di lavoro.
- Previsione dell'obbligo, in caso di soggetti esterni con i quali l'amministrazione stabilisce un rapporto di lavoro subordinato a tempo determinato o uno degli incarichi di cui all'art. 21 del d.lgs. 39/2013, di una dichiarazione da rendere una tantum o all'inizio dell'incarico, con cui l'interessato si impegna al rispetto del divieto di *pantouflage*.
- Inserimento nei bandi gara o nelle lettere di invito, anche in caso di procedura negoziata, della condizione soggettiva di non aver concluso contratti di lavoro subordinato o autonomo e comunque di non aver attribuito incarichi ad ex dipendenti che hanno esercitato poteri autoritativi o negoziali per conto delle pubbliche amministrazioni nei loro confronti per il triennio successivo alla cessazione del rapporto. A tal fine nelle procedure di scelta del contraente per l'affidamento di lavori, forniture e servizi deve essere previsto l'obbligo di dichiarare, ai sensi dell'art. 47 del D.P.R. 445/2000, da parte degli operatori economici partecipanti alla procedura, l'assenza della predetta condizione.
- Inserimento, nei contratti di appalto di lavori, servizi e forniture, della clausola che prevede il divieto di concludere contratti di lavoro subordinato o autonomo e comunque di attribuire incarichi ad ex dipendenti che hanno esercitato poteri autoritativi o negoziali per conto delle pubbliche amministrazioni nei loro confronti, per i tre anni successivi alla cessazione del rapporto.

**- CLAUSOLA DI PANTOUFLAGE DA INSERIRE NEI CONTRATTI PUBBLICI**

*“Ai sensi dell’art. 53, comma 16-ter, del D.Lgs. n. 165/2001, l’Appaltatore ha reso la dichiarazione asseverata al protocollo in entrata dell’Ente con prot. n. \_\_\_\_\_ del \_\_\_\_\_ di non avere concluso contratti di lavoro subordinato o autonomo e comunque di non avere conferito incarichi ad ex dipendenti, che hanno esercitato poteri autoritativi o negoziali per conto delle pubbliche amministrazioni nei loro confronti per il triennio successivo alla cessazione del rapporto.”*

- Adeguamento alle apposite Linee Guida Anac del Piano per la Prevenzione della Corruzione, non appena verranno emanate, Linee Guida che l’Anac ha deciso di predisporre, per quanto riguarda la disciplina del *pantouflage*, al fine di aiutare le pubbliche amministrazioni ad applicare con più fermezza e definizione il divieto stabilito dalla legge.

**Monitoraggio**

Svolgimento del controllo di regolarità amministrativa sui relativi contratti da parte del Responsabile di Settore che sottoscrive il contratto per conto dell’Ente.

## **Soggetti responsabili**

- Responsabile della prevenzione della corruzione e della trasparenza.
- Le Posizioni Organizzative/ Titolari di Incarichi di Elevata Qualificazione che abbiano competenze in materia di costituzione di rapporti di lavoro o che siano interessati alle procedure di affidamento di contratti di cui sopra.
- Tutti i dipendenti che per il loro ruolo e la posizione ricoperti nell'amministrazione hanno avuto il potere di incidere in maniera determinante sulla decisione oggetto dell'atto (ad esempio responsabili di procedimento).

## **Termine**

Decorrenza immediata.

## **MISURA N. 9 – Formazione commissioni, assegnazione uffici in caso di condanna penale per delitti contro la pubblica amministrazione.**

L'articolo 35-bis del d.lgs n.165/2001, introdotto dalla legge n. 190/2012 prevede che, al fine di prevenire il fenomeno della corruzione nella formazione di commissioni e nelle assegnazioni agli uffici "Coloro che sono stati condannati, anche con sentenza non passata in giudicato, per i reati previsti nel capo I del titolo II del libro secondo del codice penale:

- a) non possono fare parte, anche con compiti di segreteria, di commissioni per l'accesso o la selezione a pubblici impieghi;
- b) non possono essere assegnati, anche con funzioni direttive, agli uffici preposti alla gestione delle risorse finanziarie, all'acquisizione di beni, servizi e forniture, nonché alla concessione o all'erogazione di sovvenzioni, contributi, sussidi, ausili finanziari o attribuzioni di vantaggi economici a soggetti pubblici e privati;
- c) non possono fare parte delle commissioni per la scelta del contraente per l'affidamento di lavori, forniture e servizi, per la concessione o l'erogazione di sovvenzioni, contributi, sussidi, ausili finanziari, nonché per l'attribuzione di vantaggi economici di qualunque genere".

## **Normativa di riferimento**

- art. 35-bis del d.lgs n.165/2001;
- Piano Nazionale Anticorruzione 2022.

## **Azioni da intraprendere**

Accertamenti d'ufficio, anche a campione, sulle dichiarazioni sostitutive di atto di notorietà circa l'assenza delle cause ostative indicate dalla normativa citata, all'atto della nomina delle commissioni e all'atto del conferimento dell'incarico di responsabile da parte di:

- a) Componenti e segretario delle commissioni di concorso;

b) Posizione Organizzativa/Titolare di Incarico di EQ preposta alla gestione delle risorse finanziarie, all'acquisizione di beni, servizi e forniture, nonché alla concessione o all'erogazione di sovvenzioni, contributi, sussidi, ausili finanziari o attribuzioni di vantaggi economici a soggetti pubblici e privati.

Se, all'esito della verifica, risultano a carico dei soggetti interessati dei procedimenti penali per delitti contro la P.A., l'Amministrazione:

- si astiene dal conferire l'incarico o dall'effettuare l'assegnazione;
- applica le misure previste dall'art. 3 del D.lgs n. 39 del 8.04.2013.

### **Monitoraggio**

Svolgimento del controllo di regolarità amministrativa sugli atti dei relativi procedimenti.

### **Soggetti responsabili**

- Posizione Organizzativa/Titolare di Incarico di EQ competente in materia di personale per l'acquisizione delle dichiarazioni sostitutive di cui al precedente punto.

### **Termine**

Decorrenza immediata.

### **MISURA N. 10 – Tutela dipendente che segnala illeciti (*whistleblowing*)**

L'articolo 54-bis del D.Lgs n. 165/2001 (Tutela del dipendente pubblico che segnala illeciti) è stato recentemente sostituito con Legge 30.11.2017 n. 179 recante "Disposizioni per la tutela degli autori di segnalazioni di reati o irregolarità di cui siano venuti a conoscenza nell'ambito di un rapporto di lavoro pubblico o privato" entrata in vigore in data 29.12.2017. Detta disposizione viene integrata dal d.lgs 10 marzo 2023, n. 24 in attuazione della direttiva n. 2019/1937 del parlamento europeo e del Consiglio ed entrerà in vigore a partire dal 15 luglio 2023. Il dlgs modifica anche altre leggi. In primis, l'art. 4 della legge n. 604/1966, prevedendo ora che il licenziamento conseguente alla segnalazione, alla denuncia all'autorità giudiziaria o contabile o alla divulgazione pubblica effettuata ai sensi del decreto in commento sia nullo. Vengono inoltre modificati l'articolo 2-undecies, comma 1, lettera f), del dlgs n. 196/03 e l'art. 6, comma 2-bis del dlgs n. 231/01, prevedendo ora che i modelli organizzativi volti a prevenire o ridurre la responsabilità penale/amministrativa degli enti (di cui al comma 1, lettera a), disciplinino, ai sensi del dlgs, i canali di segnalazione interna, il divieto di ritorsione e il sistema disciplinare (adottato ai sensi del comma 2, lettera e).

Nell'art. 2 del d.lgs vengono date definizioni utili a definire meglio i contorni applicativi delle disposizioni: tra queste si segnala quella con cui si fornisce una compiuta definizione di violazione; nello stesso articolo si trova anche la definizione di segnalazione nelle sue diverse declinazioni (interna o esterna): quella di

soggetti del settore pubblico tenuti ad istituire il canale di segnalazione e quella di soggetti del settore privato del 23 ottobre 2019, recante «l'attuazione della direttiva n. 2019/1937 del parlamento europeo e del Consiglio, del 23 ottobre 2019, riguardante la protezione delle persone che segnalano violazioni del diritto dell'Unione e recante disposizioni riguardanti la protezione delle persone che segnalano violazioni delle disposizioni normative nazionali», pubblicato in G.U. n. 63 del 15/3/2023 e in vigore dal 30/3/2023.

La legge tutela i dipendenti che segnalano reati o irregolarità e prevede delle garanzie al fine di evitare che subisca discriminazioni o ritorsioni direttamente connesse alla segnalazione effettuata.

La gestione delle segnalazioni di condotte illecite del Comune di Licodia Eubea “*Whistleblowing*” è di competenza del Responsabile della prevenzione della corruzione e della trasparenza.

Le segnalazioni al Responsabile della prevenzione della corruzione e della trasparenza del Comune di Licodia Eubea o da parte dei dipendenti possono essere effettuate tramite:

- Canale *whistleblowingpa*, con accesso tramite questo link <https://comunedilicodiaeubea.whistleblowing.it/#/> pubblicato sul sito istituzionale del Comune di Licodia Eubea

Le segnalazioni sono gestite garantendo la riservatezza dell'identità personale del segnalante dalla ricezione e in ogni contatto successivo alla segnalazione, preferibilmente tramite sistemi informatizzati.

Entro quindici giorni lavorativi dalla data di ricezione della segnalazione deve essere effettuato l'esame preliminare della segnalazione, cui consegue l'avvio dell'istruttoria.

Entro sessanta giorni dalla data di avvio dell'istruttoria deve essere definita l'istruttoria della segnalazione. Laddove si renda necessario, l'organo di indirizzo può autorizzare il RPCT ad estendere i predetti termini fornendo adeguata motivazione.

Le comunicazioni tra il Responsabile della prevenzione della corruzione e della trasparenza ed il segnalante avvengono, nel rispetto della protezione e dell'anonimato di quest'ultimo e preferibilmente tramite sistemi informatizzati.

La denuncia è sottratta all'accesso ex art. 22 ss. della L. 241/90 e ss.mm.ii.

### **Normativa di riferimento**

- art.1, comma 51 Legge 190/2012.
  - art. 54-bis D.Lgs n. 165/2001, come modificato non la Legge 179/2017.
  - Delibera numero 469 del 9 giugno 2021 “Linee guida in materia di tutela degli autori di segnalazioni di reati o irregolarità di cui siano venuti a conoscenza in ragione di un rapporto di lavoro, ai sensi dell'art. 54-bis, del d.lgs. 165/2001 (c.d. *whistleblowing*)”.
- D. LGS 24/2023
  - Piano Nazionale Anticorruzione 2022.

### **Azioni da intraprendere**

Svolgere azioni di sensibilizzazione in modo tale da evidenziarne l'importanza.

#### **Soggetti responsabili:**

- Responsabile della Prevenzione della Corruzione e della Trasparenza;
- Posizione Organizzativa/Titolare di Incarico di EQ competente in materia di personale;
- Ufficio per i procedimenti disciplinari.

### **Termine**

Decorrenza immediata.

### **MISURA N. 11 – Formazione del personale**

La legge n. 190/2012, all'art. 1 comma 10 lett. c), prevede che il Responsabile per la prevenzione della corruzione e della trasparenza, individui il personale da inserire nei programmi di formazione in materia di etica, integrità ed altre tematiche inerenti al rischio corruttivo.

Pertanto, si stabilisce che il responsabile della prevenzione della corruzione e della trasparenza, in collaborazione il Responsabile di Settore competente in materia di personale e tutti i Responsabili di Settore, definisca procedure appropriate per formare i dipendenti destinati ad operare in settori particolarmente esposti al rischio corruttivo.

Il programma verrà realizzato o con formazione in house, o tramite corsi di formazione gratuita o verrà finanziato in base alle risorse stanziare nel bilancio di previsione.

L'Ente garantisce, con riferimento alla concreta applicazione del principio di rotazione, una adeguata formazione alle Posizioni Organizzative/ Titolari di Incarichi di Elevata Qualificazione cui vengono assegnati nuovi incarichi ed ai dipendenti che vengono adibiti allo svolgimento di altre attività.

Il Comune di Licodia Eubea promuove annualmente un programma di formazione per i dipendenti.

### **Normativa di riferimento**

- articolo 1, commi 5 lett. b), 8, 10 lett. c, 11 della legge 190/2012;
- art. 7-bis del D.lgs 165/2001;
- D.P.R. 70/2013;
- Piano Nazionale Anticorruzione 2022.

### **Azioni da intraprendere**

Un programma di formazione annuale rivolto:

- a tutti i dipendenti, sui temi dell'etica e della legalità, anche con riferimento ai codici di comportamento e codice disciplinare;
- alle Posizioni Organizzative/ Titolari di Incarichi di Elevata Qualificazione e ai dipendenti addetti ai servizi cui afferiscono i processi afferenti alle aree a rischio.

Nel corso del triennio 2024/2026 verrà intrapresa l'attività di formazione ed aggiornamento di base per le Posizioni Organizzative/ Titolari di Incarichi di Elevata Qualificazione e per i dipendenti sulla legge anticorruzione, il PTCPT, il codice di comportamento, il codice di comportamento integrativo, il regolamento sugli incarichi di cui all'articolo 53 del D.Lgs n. 165/2001, la nuova definizione dei reati contro la PA, oltre all'attività di formazione specifica sulle materie delle aree e dei processi a rischio di corruzione.

### **Soggetti responsabili**

- Responsabile della Prevenzione della Corruzione.
- Responsabile di Settore competente in materia di personale per adempimenti relativi al piano della formazione.
- Tutti i Responsabili di Settore.

### **Termine**

Decorrenza immediata.

### **MISURA N. 12 – Patti di integrità negli affidamenti**

L'articolo 1 comma 17 della legge 190/2012 prevede che le stazioni appaltanti possono prevedere negli avvisi, nei bandi di gara o lettere di invito che il mancato rispetto delle clausole contenute nei protocolli di legalità o nei patti di integrità costituisce causa di esclusione dalla gara.

I patti di integrità e i protocolli di legalità configurano un complesso di regole di comportamento volte alla prevenzione del fenomeno corruttivo e alla valorizzazione di comportamenti eticamente adeguati per tutti i concorrenti.

L'A.V.C.P. con determinazione n. 4 del 2012 si è pronunciata circa la legittimità di prescrivere l'inserimento di clausole contrattuali che impongono obblighi in materia di contrasto delle infiltrazioni criminali negli appalti nell'ambito di protocolli di legalità/patti di integrità. Nella determinazione si precisa che "mediante l'accettazione delle clausole sancite nei protocolli di legalità al momento della presentazione della domanda di partecipazione e/o dell'offerta, infatti, l'impresa concorrente accetta, in realtà, regole che rafforzano comportamenti già doverosi per coloro che sono ammessi a partecipare alla gara e che prevedono, in caso di violazione di tali doveri, sanzioni di carattere patrimoniale, oltre alla conseguenza,

comune a tutte le procedure concorsuali, della estromissione dalla gara (cfr. Consiglio di Stato, sez. VI, 8 maggio 2012, n. 2657; Consiglio di Stato, 9 settembre 2011, n. 5066).”

L'amministrazione (approvando il presente piano di prevenzione della corruzione e della trasparenza quale sotto sezione del PIAO) adotta il “Patto di integrità” (riportato nel seguito della presente misura), da inserire obbligatoriamente nei contratti per l'affidamento di lavori, servizi e forniture, ovvero di concessione, indipendentemente dalle procedure di scelta del contraente e dalle modalità utilizzate. Lo schema utilizzato è a conoscenza di Tutti i Responsabili di Settore per l'inserimento negli atti relativi all'affidamento di contratti per lavori, servizi e forniture e pubblicato su Amministrazione Trasparente.

Nelle ultime Linee guida adottate dall'ANAC con la delibera n. 494/2019 sui conflitti di interessi nelle procedure di affidamento di contratti pubblici è stato suggerito l'inserimento, nei protocolli di legalità e/o nei patti di integrità, di specifiche prescrizioni a carico dei concorrenti e dei soggetti affidatari mediante cui si richiede la preventiva dichiarazione sostitutiva della sussistenza di possibili conflitti di interessi rispetto ai soggetti che intervengono nella procedura di gara o nella fase esecutiva e la comunicazione di qualsiasi conflitto di interessi che insorga successivamente.

Di seguito il Patto di integrità da allegare ai contratti di appalto, servizi o forniture ai sensi dell'art. 1 c. 17 l. 190/2012.

## ***Patto di Integrità***

***art. 1 coma 17 della legge 190/2012***

***da allegare ai contratti d'appalto di lavori, servizi o forniture, o di concessione come previsto nella Sezione Rischi Corruttivi e Trasparenza del PIAO***

***Articolo 1*** – *Il presente Patto d'integrità, obbliga stazione appaltante ed operatore economico ad improntare i propri comportamenti ai principi di lealtà, trasparenza e correttezza.*

*Nel caso l'operatore economico sia un consorzio ordinario, un raggruppamento temporaneo o altra aggregazione d'impresе, le obbligazioni del presente investono tutti i partecipanti al consorzio, al raggruppamento, all'aggregazione.*

***Articolo 2*** - *Il presente Patto di integrità costituisce parte integrante di ogni contratto affidato dalla stazione appaltante.*

*Pertanto, in caso di aggiudicazione, verrà allegato al contratto d'appalto. In sede di gara l'operatore economico, pena l'esclusione, dichiara di accettare ed approvare la disciplina del presente.*

***Articolo 3*** – *L'Appaltatore:*

- 1. dichiara di non aver influenzato in alcun modo, direttamente o indirettamente, la compilazione dei documenti di gara allo scopo di condizionare la scelta dell'aggiudicatario;*
- 2. dichiara di non aver corrisposto, né promesso di corrispondere ad alcuno, e s'impegna a non corrispondere mai né a promettere mai di corrispondere ad alcuno direttamente o tramite terzi, denaro, regali o altre utilità per agevolare l'aggiudicazione e la gestione del successivo rapporto contrattuale;*
- 3. esclude ogni forma di mediazione, o altra opera di terzi, finalizzata*

*all'aggiudicazione ed alla successiva gestione del rapporto contrattuale;*

4. *assicura di non trovarsi in situazione di controllo o di collegamento, formale o sostanziale, con altri concorrenti e che non si è accordato, e non si accorderà, con altri partecipanti alla procedura;*
5. *assicura di non aver consolidato intese o pratiche vietate restrittive o lesive della concorrenza e del mercato;*
6. *segnala, al responsabile della prevenzione della corruzione della stazione appaltante, ogni irregolarità, distorsione, tentativo di turbativa della gara e della successiva gestione del rapporto contrattuale, poste in essere da chiunque e, in particolare, da amministratori, dipendenti o collaboratori della stazione appaltante; al segnalante di applicano, per quanto compatibili, le tutele previste dall'articolo 1 comma 51 della legge 190/2012;*
7. *informa i propri collaboratori e dipendenti degli obblighi recati dal presente e vigila affinché detti obblighi siano osservati da tutti i collaboratori e dipendenti;*
8. *collabora con le forze di pubblica scurezza, denunciando ogni tentativo di estorsione, intimidazione o condizionamento quali, a titolo d'esempio: richieste di tangenti, pressioni per indirizzare l'assunzione di personale l'affidamento di subappalti, danneggiamenti o furti di beni personali oin cantiere;*
9. *acquisisce, con le stesse modalità e gli stessi adempimenti previsti dalla normativa vigente in materia di subappalto, la preventiva autorizzazione della stazione appaltante anche per cottimi e sub-affidamenti relativi alle seguenti categorie:*
  - A. *trasporto di materiali a discarica per conto di terzi;*
  - B. *trasporto, anche transfrontaliero, e smaltimento rifiuti per conto terzi;*
  - C. *estrazione, fornitura e trasporto terra e materiali inerti;*
  - D. *confezionamento, fornitura e trasporto di calcestruzzo e di bitume;*
  - E. *noli a freddo di macchinari;*
  - F. *forniture di ferro lavorato;*
  - G. *noli a caldo;*
  - H. *autotrasporti per conto di terzi;*
  - I. *guardiania dei cantieri;*
10. *inserisce le clausole di integrità e anticorruzione di cui sopra nei contratti di subappalto, pena il diniego dell'autorizzazione;*
11. *comunica tempestivamente, alla Prefettura e all'Autorità giudiziaria, tentativi di concussione che si siano, in qualsiasi modo, manifestati nei confronti dell'imprenditore, degli organi sociali o dei dirigenti di impresa; questo adempimento ha natura essenziale ai fini della esecuzione del contratto; il relativo inadempimento darà luogo alla risoluzione del contratto stesso, ai sensi dell'articolo 1456 del c.c.; medesima risoluzione interverrà ogni qualvolta nei confronti di pubblici amministratori, che abbiano esercitato funzioni relative alla stipula ed esecuzione del contratto, sia disposta misura cautelare o sia intervenutorinvio a giudizio per il delitto previsto dall'articolo 317 del c.p.*

#### **Articolo 4 – La stazione appaltante:**

1. *rispetta i principi di lealtà, trasparenza e correttezza;*
2. *avvia tempestivamente procedimenti disciplinari nei confronti del personale, intervenuto nella procedura di gara e nell'esecuzione del contratto, in caso di violazione di detti principi;*
3. *avvia tempestivamente procedimenti disciplinari nei confronti del personale nel caso di violazione del proprio "codice di comportamento dei dipendenti" e del DPR 62/2013 (Regolamento recante codice di comportamento dei dipendenti pubblici);*
4. *si avvale della clausola risolutiva espressa, di cui all'articolo 1456 c.c., ogni qualvolta nei confronti dell'operatore economico, di taluno dei componenti la compagine sociale o dei dirigenti dell'impresa, sia stata disposta misura cautelare o sia intervenuto rinvio a giudizio per taluno dei delitti di cui agli articoli 317, 318, 319, 319-bis, 319-ter, 319-quater, 320,322, 322-bis, 346-bis, 353 e 353-bis;*



5. segnala, senza indugio, ogni illecito all'Autorità giudiziaria;
6. rende pubblici i dati riguardanti la procedura e l'aggiudicazione in esecuzione della normativa in materia di trasparenza.

**Articolo 5** - La violazione del Patto di integrità è decretata dalla stazione appaltante a conclusione di un procedimento di verifica, nel quale è assicurata all'operatore economico la possibilità di depositare memorie difensive e controdeduzioni.

La violazione da parte dell'operatore economico, sia quale concorrente, sia quale aggiudicatario, di uno degli impegni previsti dal presente può comportare:

1. l'esclusione dalla gara;
2. l'escussione della cauzione provvisoria a corredo dell'offerta;
3. la risoluzione espressa del contratto ai sensi dell'articolo 1456 del c.c., per grave inadempimento e in danno dell'operatore economico;
4. l'escussione della cauzione definitiva a garanzia dell'esecuzione del contratto, impregiudicata la prova dell'esistenza di un danno maggiore;
5. la responsabilità per danno arrecato alla stazione appaltante nella misura del 10% del valore del contratto (se non coperto dall'incameramento della cauzione definitiva), impregiudicata la prova dell'esistenza di un danno maggiore;
6. l'esclusione del concorrente dalle gare indette dalla stazione appaltante per un periodo non inferiore ad un anno e non superiore a cinque anni, determinato in ragione della gravità dei fatti accertati e dell'entità economica del contratto;
7. la segnalazione all'Autorità nazionale anticorruzione e all'Autorità giudiziaria.

**Articolo 6** – Il presente vincola l'operatore economico per tutta la durata della procedura di gara e, in caso di aggiudicazione, sino al completamento, a regola d'arte, della prestazione contrattuale.

Stazione appaltante \_\_\_\_\_

Appaltatore \_\_\_\_\_

## **Normativa di riferimento**

- - articolo 1, comma 17 della legge 190/2012;
- - Delibera ANAC n. 494/2019;
- - Piano Nazionale anticorruzione (P.N.A.) 2022.

## **Azioni da intraprendere**

- Proporre l'adozione dei patti di integrità nei contratti pubblici;
- Sottoscrizione, da parte delle Posizioni Organizzative/ Titolari di Incarichi di Elevata Qualificazione autorizzate alla stipula di contratti in nome e per conto dell'Ente nella fase della stipula dei contratti per l'affidamento di lavori, servizi e forniture rogati sia in forma pubblica amministrativa che in forma di scrittura privata o nelle altre forme previste, del patto di integrità adottato dall'Ente e previsto nel presente Piano.

## **Monitoraggio**

Svolgimento del controllo di regolarità amministrativa sugli atti dei relativi procedimenti:

- l'inserimento del patto d'integrità tra la documentazione posta a base di gara;
- l'indicazione negli avvisi, nei bandi di gara o nelle lettere di invito che il mancato rispetto delle clausole contenute nel patto di integrità costituisce causa di esclusione dalla gara;
- l'allegazione del patto d'integrità sottoscritto dalle parti, ai contratti stipulati in forma di scrittura privata.

### **Soggetti responsabili**

- Responsabile di Settore che si occupa del procedimento.

### **Termine**

Decorrenza immediata.

### **MISURA N. 13 – Azione di sensibilizzazione e rapporto con la società civile**

Nell'ambito della strategia di prevenzione e contrasto della corruzione è particolarmente importante il coinvolgimento dell'utenza e l'ascolto delle esigenze degli stakeholders.

A tal fine una prima azione consiste nell'attivare, nella fase di adozione del piano triennale di prevenzione della corruzione e del programma triennale per la trasparenza e l'integrità, la consultazione e il coinvolgimento degli utenti e delle associazioni dei consumatori e utenti che possono offrire un contributo con il loro punto di vista e la loro esperienza.

### **Normativa di riferimento**

Piano Nazionale Anticorruzione 2022

### **Azioni da intraprendere**

- Coinvolgere i Responsabili di Settore.
- Attivare, nella fase di adozione del piano triennale di prevenzione della corruzione e della trasparenza, la consultazione e il coinvolgimento degli stakeholders affinché possano presentare proposte e/o osservazioni.
- Pubblicazione nel sito istituzionale dell'Ente, nella sezione "Amministrazione Trasparente" del PIAO- sezione II- sottosezione della programmazione dei rischi corruttivi e della trasparenza.

### **Soggetti responsabili**

- Responsabile della prevenzione della corruzione e della Trasparenza.

### **Termine**

- decorrenza immediata.

### **MISURA N. 14 – Monitoraggio tempi procedurali**

Dal combinato disposto dell'art. 1, comma 9, lett. d) e comma 28 della legge n. 190/2012 deriva l'obbligo per l'amministrazione di provvedere al monitoraggio del rispetto dei termini previsti dalla legge o dai regolamenti per la conclusione dei procedimenti, provvedendo altresì all'eliminazione di eventuali anomalie.

#### **Normativa di riferimento**

- art. 1, commi 9, lett. d) e 28, legge n. 190/2012;
- Regolamento Comunale;
- Piano Nazionale Anticorruzione (P.N.A.) 2022.

#### **Azioni da intraprendere**

Il rispetto dei termini per la conclusione dei procedimenti è uno degli indicatori più importanti di efficienza e di efficacia dell'azione amministrativa.

Ciascuna Posizione Organizzativa/Titolare di Incarico di EQ per le attività a rischio di corruzione vigilerà sull'andamento dei procedimenti assegnati e sul rispetto dei tempi dei procedimenti.

Il ritardo nella conclusione del procedimento costituisce un'anomalia, laddove non sia anche fonte di ulteriori responsabilità amministrative, civili o penali, nei casi previsti dalla Legge. Tale anomalia deve poter essere in ogni momento rilevata dalla Posizione Organizzativa/Titolare di Incarico di EQ in modo da riconoscere i motivi che l'hanno determinata e intervenire prontamente con adeguate misure correttive.

La Posizione Organizzativa/Titolare di Incarico di EQ competente interviene tempestivamente per l'eliminazione delle eventuali anomalie segnalate e/o riscontrate e, qualora le misure correttive non rientrino nella sua competenza normativa ed esclusiva, dovrà informare tempestivamente il Responsabile della Prevenzione della corruzione e della trasparenza, proponendogli le azioni correttive da adottare.

#### **Monitoraggio**

Le Posizioni Organizzative/ Titolari di Incarichi di Elevata Qualificazione nell'ambito del previsto dal presente Piano, verificheranno il rispetto dei termini per la conclusione dei procedimenti.

#### **Soggetti responsabili**

- Tutti i Responsabili di Settore.

#### **Termine**

Il rispetto dei tempi procedurali integra la valutazione finale della performance delle Posizioni Organizzative/ Titolari di Incarichi di Elevata Qualificazione.

### **MISURA N. 15 – Mappatura dei processi**

La legge n. 190/2012 e il PNA 2019 prevedono tra le attività da svolgere per la predisposizione del Piano Triennale per la Prevenzione della Corruzione e della Trasparenza la mappatura dei processi, che consiste nella individuazione e analisi dei

processi organizzativi. L'obiettivo è che l'intera attività svolta dall'amministrazione venga gradualmente esaminata al fine di identificare aree che, in ragione della natura e delle peculiarità dell'attività stessa, risultino potenzialmente esposte a rischi corruttivi.

Un processo può essere definito come una sequenza di attività interrelate ed interagenti che trasformano delle risorse in un output destinato ad un soggetto interno o esterno all'amministrazione (utente).

La mappatura dei processi è un requisito indispensabile per la formulazione di adeguate misure di prevenzione e incide sulla qualità complessiva della gestione del rischio. Infatti, una compiuta analisi dei processi consente di identificare i punti più vulnerabili e, dunque, i rischi di corruzione che si generano attraverso le attività svolte dall'amministrazione

Il Responsabile della prevenzione della corruzione e della trasparenza con i Responsabili ha provveduto ad effettuare la mappatura dei processi a rischio di corruzione secondo le metodologie indicate nel Piano Nazionale Anticorruzione, in particolare individuando i processi a più elevato rischio e, per ognuno di essi, fattori specifici di rischio e le misure di prevenzione più adeguate.

<b>MAPPATURA SISTEMATICA DEI PROCESSI</b>	
<b>AREE DI RISCHIO</b>	<b>PROCESSI</b>
<b>Area: Acquisizione e Progressione del Personale</b>	Reclutamento
	Progressioni di carriera
	Conferimento di incarichi di collaborazione
	Definizione dell'oggetto dell'affidamento
	Individuazione, Nomina e Funzioni del RUP
	Individuazione dello strumento/istituto per l'affidamento
	Requisiti di qualificazione
	Requisiti di aggiudicazione

<b>Area: Affidamento di Lavori, Servizi e Forniture</b>	Valutazione delle offerte
	Verifica dell'eventuale anomalia delle offerte
	Procedure negoziate
	Affidamenti diretti
	Revoca del bando
	Redazione del cronoprogramma
	Varianti in corso di esecuzione del contratto
	Subappalto ed Avvalimento
	Utilizzo di rimedi di risoluzione delle controversie alternativi a quelli giurisdizionali durante la fase di esecuzione del contratto
<b>Area: Provvedimenti Ampliativi della sfera giuridica dei destinatari privi di effetto economico diretto e immediato per il destinatario</b>	Provvedimenti di tipo autorizzatorio (incluse fattispecie similari, quali: abilitazioni, approvazioni, nulla-osta, licenze, registrazioni, dispense, permessi a costruire)
	Attività di controllo di dichiarazioni sostitutive in luogo di autorizzazioni (ad esempio in materia edilizia o commerciale)
	Provvedimenti di tipo concessorio (incluse fattispecie similari, quali: deleghe, ammissioni, certificazioni a vario titolo, cambi di residenza, rilascio carte d'identità)
<b>Area: Provvedimenti Ampliativi della sfera giuridica dei destinatari con effetto economico diretto ed immediato per il destinatario</b>	Concessione ed erogazione di sovvenzioni, contributi, sussidi, ausili finanziari, nonché attribuzione di vantaggi economici di qualunque genere a persone ed enti pubblici e privati

#### CATALOGO DEI RISCHI PER OGNI PROCESSO

AREE DI RISCHIO	PROCESSI	RISCHI
<b>Acquisizione e progressione del personale</b>	Reclutamento	Previsione di requisiti di accesso "personalizzati" ed insufficienza di meccanismi oggettivi e trasparenti idonei a verificare il possesso dei requisiti attitudinali e professionali richiesti in relazione alla posizione da ricoprire allo scopo di reclutare candidati particolari.
		Abuso nei processi di stabilizzazione finalizzato al reclutamento di candidati particolari.
		Irregolare composizione della commissione di concorso finalizzata al reclutamento di candidati particolari e/o mancanza di procedura di trasparenza nella scelta e nomina dei Commissari
		Inosservanza delle regole procedurali a garanzia della trasparenza e dell'imparzialità della selezione, quali, a titolo esemplificativo, la cogenza della regola dell'anonimato nel caso di prova scritta e la predeterminazione dei criteri di valutazione delle prove allo scopo di reclutare candidati particolari.
	Progressioni di carriera	Progressioni economiche o di carriera accordate illegittimamente allo scopo di agevolare alcuni dipendenti/candidati.
Conferimento di incarichi di collaborazione	Motivazione generica e tautologica circa la sussistenza dei presupposti di Legge per il conferimento di incarichi professionali allo scopo di agevolare soggetti particolari.	

<b>Affidamento di lavori, servizi e forniture; gestione fondi PNRR.</b>	Definizione dell'oggetto dell'affidamento	Restrizione del mercato nella definizione delle specifiche tecniche, attraverso l'indicazione nel disciplinare di prodotti che favoriscano una determinata impresa.
	Individuazione dello strumento/istituto per l'affidamento	Elusione delle regole di affidamento degli appalti, mediante l'improprio utilizzo del modello procedurale dell'affidamento delle concessioni al fine di agevolare un particolare soggetto.
	Requisiti di qualificazione	Definizione dei requisiti di accesso alla gara e, in particolare, dei requisiti tecnico-economici dei concorrenti al fine di favorire un'impresa (es.: clausole dei bandi che stabiliscono requisiti di qualificazione).
	Requisiti di aggiudicazione	Uso distorto del criterio dell'offerta economicamente più vantaggiosa, finalizzato a favorire un'impresa.
	Valutazione delle offerte	Mancato rispetto dei criteri indicati nel disciplinare di gara cui la commissione giudicatrice deve attenersi per decidere i punteggi da assegnare all'offerta, con particolare riferimento alla valutazione degli elaborati progettuali.
	Verifica dell'eventuale anomalia delle offerte	Mancato rispetto dei criteri di individuazione e di verifica delle offerte anormalmente basse, anche sotto il profilo procedurale.
	Procedure negoziate	Utilizzo della procedura negoziata al di fuori dei casi previsti dalla Legge al fine di favorire un'impresa.
	Affidamenti diretti	Abuso dell'affidamento diretto al di fuori dei casi previsti dalla Legge al fine di favorire un'impresa.
	Revoca del bando	Abuso del provvedimento di revoca del bando al fine di bloccare una gara il cui risultato si sia rivelato diverso da quello atteso o di concedere un indennizzo all'aggiudicatario.
	Redazione del cronoprogramma	Mancanza di sufficiente precisione nella pianificazione delle tempistiche di esecuzione dei lavori, che consenta all'impresa di non essere eccessivamente vincolata ad un'organizzazione precisa dell'avanzamento dell'opera, creando in tal modo i presupposti per la richiesta di eventuali extraguadagni da parte dello stesso esecutore.
		Pressioni dell'appaltatore sulla direzione dei lavori, affinché possa essere rimodulato il cronoprogramma in funzione dell'andamento reale della realizzazione dell'opera.
	Varianti in corso di esecuzione del contratto	Ammissione di varianti in corso di esecuzione del contratto per consentire all'appaltatore di recuperare lo sconto effettuato in sede di gara o di conseguire <i>extra</i> guadagni.
	Subappalto ed Avvalimento	Accordi collusivi tra le imprese partecipanti a una gara volti a manipolarne gli esiti, utilizzando il meccanismo del subappalto come modalità per distribuire i vantaggi dell'accordo a tutti i partecipanti allo stesso.

	Utilizzo di rimedi di risoluzione delle controversie alternativi a quelli giurisdizionali durante la fase di esecuzione del contratto	Condizionamenti nelle decisioni assunte all'esito delle procedure di accordo bonario, derivabili dalla presenza della parte privata all'interno della commissione.
<b>Provvedimenti ampliativi della sfera giuridica dei destinatari privi di effetto economico diretto ed immediato per il destinatario</b>	Provvedimenti di tipo autorizzatorio (incluse figure simili quali: abilitazioni, approvazioni, nulla-osta, licenze, registrazioni, dispense, permessi a costruire)	Abuso nell'adozione di provvedimenti aventi ad oggetto condizioni di accesso a servizi pubblici al fine di agevolare particolari soggetti (es. inserimento in cima ad una lista di attesa).
		Abuso nel rilascio di autorizzazioni in ambiti in cui il pubblico ufficio ha funzioni esclusive o preminenti di controllo al fine di agevolare determinati soggetti (es. controlli finalizzati all'accertamento del possesso di requisiti per apertura di esercizi commerciali).
	Attività di controllo di dichiarazioni sostitutive in luogo di autorizzazioni (ad esempio in materia edilizia o commerciale)	Corresponsione di tangenti per ottenere omissioni di controllo e "corsie preferenziali" nella trattazione delle proprie pratiche.
		Richiesta e/o accettazione impropria di regali, compensi o altre utilità in connessione con l'espletamento delle proprie funzioni o dei compiti affidati.
	Provvedimenti di tipo concessorio (incluse figure simili quali: deleghe, ammissioni)	Corresponsione di tangenti per ottenere omissioni di controllo e "corsie preferenziali" nella trattazione delle proprie pratiche.
		Richiesta e/o accettazione impropria di regali, compensi o altre utilità in connessione con l'espletamento delle proprie funzioni o dei compiti affidati.
Ambiti in cui il pubblico ufficio ha funzioni esclusive o preminenti di controllo (ad es. controlli finalizzati all'accertamento del possesso di requisiti).		
<b>Area: provvedimenti ampliativi della sfera giuridica dei destinatari con effetto economico diretto ed immediato per il destinatario</b>	Concessione ed erogazione di sovvenzioni, contributi, sussidi, ausili finanziari, nonché attribuzione di vantaggi economici di qualunque genere a persone ed enti pubblici e privati	Riconoscimento indebito di indennità di disoccupazione a cittadini non in possesso dei requisiti di Legge al fine di agevolare determinati soggetti.
		Riconoscimento indebito dell'esenzione dal pagamento di somme dovute al fine di agevolare determinati soggetti.
		Uso di falsa documentazione per agevolare taluni soggetti nell'accesso a fondi comunitari.
		Rilascio di concessioni edilizie con pagamento di contributi inferiori al dovuto al fine di agevolare determinati soggetti.

### Normativa di riferimento

- Legge n. 190/2012;
- Piano Nazionale Anticorruzione (P.N.A.) 2019;
- Piano Nazionale Anticorruzione (P.N.A.) 2022.

### **Azioni da intraprendere**

In conformità al PNA deve essere svolta l'attività atta a programmare adeguatamente e operativamente le misure di prevenzione della corruzione dell'amministrazione.

### **Monitoraggio**

Il monitoraggio e il riesame periodico costituiscono una fase fondamentale del processo di gestione del rischio attraverso cui verificare l'attuazione e l'adeguatezza delle misure di prevenzione nonché il complessivo funzionamento del processo stesso e consentire in tal modo di apportare tempestivamente le modifiche necessarie.

### **Soggetti responsabili:**

Responsabile della Prevenzione della Corruzione e della Trasparenza;

Tutti i Responsabili di Settore;

Tutti i dipendenti e collaboratori.

### **Termine**

Decorrenza immediata.

### **MISURA N. 15 – Antiriciclaggio**

Nell'ottica della protezione del valore pubblico ma esse stesse produttive di valore pubblico e strumentali a produrre risultati sul piano economico e su quello dei servizi, con importanti ricadute sull'organizzazione sociale ed economica del Paese si pongono le misure di prevenzione del riciclaggio e del finanziamento del terrorismo che le pubbliche amministrazioni sono tenute ad adottare ai sensi dell'art. 10 del d.lgs. n. 231/2007 (cd. decreto antiriciclaggio). Tali presidi, al pari di quelli anticorruzione, sono da intendersi come strumento di creazione di valore pubblico, essendo volti a fronteggiare il rischio che l'amministrazione entri in contatto con soggetti coinvolti in attività criminali. Nell'attuale momento storico, l'apparato antiriciclaggio, come quello anticorruzione, può dare un contributo fondamentale alla prevenzione dei rischi di infiltrazione criminale nell'impiego dei fondi rivenienti dal PNRR, consentendo la tempestiva individuazione di eventuali sospetti di sviamento delle risorse rispetto all'obiettivo per cui sono state stanziare ed evitando che le stesse finiscano per alimentare l'economia illegale.

A tal fine una prima azione consiste nell'inserire, quale misura di prevenzione della corruzione, la richiesta ai Soggetti Aggiudicatari di dichiarare il "titolare effettivo" come definito dall'art. 1, co. 1, lett. pp), del decreto antiriciclaggio d.lgs. 231 /2007 e dichiarazione da parte del "titolare effettivo" di assenza di conflitto di interessi.



## **Normativa di riferimento**

Piano Nazionale Anticorruzione 2022.

## **Azioni da intraprendere**

Prevedere a carico dei soggetti affidatari di lavori, servizi e forniture, rogati sia in forma pubblica amministrativa che in forma di scrittura privata o nelle altre forme previste, di dichiarare il “titolare effettivo” come definito dall'art. 1, co. 1, lett. pp), del decreto antiriciclaggio d.lgs. 231 /2007 e la dichiarazione da parte del “titolare effettivo” di assenza di conflitto di interessi.

## **Monitoraggio**

Il monitoraggio costituisce una fase fondamentale del processo inerente alla prevenzione dell'antiriciclaggio ed è realizzato attraverso una verifica a campione che la dichiarazione dei soggetti affidatari e dei titolari effettivi sia stata resa.

## **Soggetti responsabili**

- Responsabile di Settore che si occupa del procedimento.

## **Termine**

Decorrenza immediata.

## **MISURA N. 16 – Integrazione del PNRR nel PTPCT - PNRR E CONTROLLI**

I Piani Nazionali di Ripresa e Resilienza (PNRR) sono strumenti unici e di nuova introduzione, differenti rispetto ai Fondi strutturali e in considerazione dell'importante allocazione finanziaria assegnata non potevano essere attuati se non attraverso prescrizioni specifiche che ne garantissero la tutela degli interessi finanziari dell'UE.

È stato quindi costituito un “sistema di gestione e controllo” multilivello, con una Cabina di regia politica ed un presidio centrale (punto di contatto) affidato originariamente alla Ragioneria Generale dello Stato ed ora alla Struttura di Missione PNRR della Presidenza del Consiglio dei Ministri introdotta con il decreto-legge 24 febbraio 2023, n. 13 e specifici sistemi di gestione e controllo adottati dalle singole Unità di missione costituite presso ogni Amministrazione centrale responsabile di Interventi PNRR che operano alla stregua, quindi, di Autorità di gestione di un Programma dei Fondi strutturali con simili livelli di responsabilità ma minore autonomia.

L'attuazione di uno strumento finanziario di questa portata come il Recovery and Resilience Facility, legittimi il ricorso ai controlli e procedure di verifica puntuali.

Per rafforzare le azioni a tutela della legalità dell'azione amministrativa relativa all'utilizzo delle risorse pubbliche, in particolare di quelle destinate al PNRR, è opportuno disciplinare modalità di raccordo tra i team di progetto, tra gli uffici deputati al controllo di regolarità amministrativo-contabile e al controllo di gestione e l'organo di revisione contabile, istituendo un servizio di internal audit per i controlli sulla documentazione economico-finanziaria e sul rispetto degli adempimenti inerenti il cronoprogramma degli interventi e l'aggiornamento della piattaforma Regis.

Nella fase di predisposizione del Piano è emerso come la mappatura dei processi in cui sono coinvolti fondi del PNRR o del PNC non si discosta in modo significativo dai processi riguardanti fondi propri o di altri enti finanziatori. Si segnala in questa sede come il rischio medio risulti particolarmente elevato in ragione della quantità di risorse economiche coinvolte. Tale maggiore rischio è controbilanciato da un superiore livello dei controlli e regole specifiche quali: - normativa antiriciclaggio e Comunicazione del dato sulla Titolarità effettiva per Enti privati ex art. 22 par. 2 lett. d) Reg. (UE) 2021/241; - Obblighi specifici del PNRR relativi al rispetto dei principi sulle pari opportunità - Obblighi specifici del PNRR relativi al rispetto di obblighi in materia contabile e tracciabilità; - Rendicontazione su Sistema Regis e relativi controlli. Il presente piano richiama l'attenzione dei Responsabili sull'importanza di effettuare

gli specifici controlli previsti dalla normativa e di acquisire le relative dichiarazioni dalle controparti, prevedendo apposite clausole contrattuali di richiamo al rispetto degli obblighi.

## Obiettivi del PNRR

Il PNRR mira a promuovere la ripresa economica, sociale e territoriale, finanziando progetti in settori chiave come digitalizzazione, transizione ecologica, infrastrutture, istruzione, e salute. Per un ente locale, è fondamentale allineare gli obiettivi del PNRR con quelli di trasparenza e lotta alla corruzione.

## Mappatura e Valutazione dei Rischi

- **Risorse Economiche Ingenti:** Il flusso di fondi del PNRR potrebbe aumentare i rischi di malversazione, corruzione nelle gare d'appalto e nella gestione dei progetti.
- **Priorità: Alta.** Necessità di meccanismi di controllo e audit rinforzati.
- **Complessità Amministrativa e Tempistiche Strette:** La gestione efficace dei progetti del PNRR richiede capacità amministrativa elevata e rispetto di scadenze precise, che possono indurre a semplificazioni procedurali a rischio.
- **Priorità: Media.** Implementazione di procedure trasparenti e formazione specifica per il personale.

## Mitigazione dei Rischi e Azioni di Trasparenza Relativi al PNRR

- **Rafforzamento dei Controlli Interni e Audit:** Sviluppare procedure di controllo specifiche per i progetti finanziati dal PNRR.
- **Formazione e Capacitazione:** Assicurare che il personale sia adeguatamente formato sui requisiti del PNRR e sulle pratiche di gestione trasparente e responsabile.
- **Coinvolgimento dei Cittadini:** Promuovere iniziative di partecipazione pubblica nella definizione, monitoraggio e valutazione dei progetti del PNRR.

## Misure specifiche da adottare per i procedimenti relativi ai fondi del PNRR, a seguito di mappatura

PROCESSO	AREA DI RISCHIO	PONDERAZIONE DEL RISCHIO	EVENTO RISCHIOSO	MISURA DI PREVENZIONE OBBLIGATORIA	RESPONSABILE
Presentazione candidatura finanziamenti europei – valutazione opportunità	Contratti pubblici	Medio	Assenza di competenze del personale addetto o mancanza di aggiornamento del personale	Creazione Cabina di Regia PNRR (nelle more individuata nel Settore Tecnico Lavori Pubblici) e corsi di aggiornamento	Tutti i Settori
Presentazione candidatura finanziamenti europei – valutazione opportunità	Contratti pubblici	Medio	Consolidamento di posizione dominante ed eventuali conflitti di interesse	Data la carenza del personale, nei limiti, effettuare rotazione, anche attraverso il meccanismo della doppia firma previsto da ANAC	Tutti i Settori
Presentazione	Contratti	Alto	Assenza di	Definizione chiara	Tutti i Settori

candidatura finanziamenti europei – valutazione opportunità	pubblici		competenze del personale addetto o mancanza aggiornamento del personale	e precisa dei requisiti di aggiudicazione del bando	
Regole dell'affidamento	Contratti pubblici	Alto	Elusione delle regole poste alla base degli affidamenti, delle tipologie contrattuali o di procedure negoziate o affidamenti diretti	Garantire la realizzazione dell'interesse pubblico alla legalità e trasparenza durante tutte le fasi, il rispetto del principio di rotazione	Tutti i Settori
Monitoraggio e rendicontazione delle attività PNRR	Contratti pubblici	Medio	Non rispetto delle tempistiche e cronoprogrammi	Continuo aggiornamento	Tutti i Settori

### **Normativa di riferimento**

- Legge n. 190/2012;
- Piano Nazionale Anticorruzione (P.N.A.) 2022.
- Codice dei Contratti Pubblici;
- D.L. 77/2021 e ss.mm.ii.;

### **Soggetti responsabili:**

Tutti i Responsabili di Settore coinvolte nei progetti del PNRR;

Tutti i dipendenti e collaboratori coinvolti.

Responsabile della Prevenzione della Corruzione e della Trasparenza.

### **Termine**

Decorrenza immediata.

### **MISURE SETTORIALI**

Le misure settoriali si applicano in modo differente a seconda delle singole Aree e Settori, con riferimento alle attività ad elevato rischio di corruzione sopra enunciate e come risultanti dalla scheda a seguire del presente Piano.

Il legislatore, con vari interventi normativi, al fine di incentivare gli investimenti pubblici nel settore delle infrastrutture e dei servizi pubblici e fronteggiare le ricadute economiche negative a seguito delle misure di contenimento e dell'emergenza sanitaria globale da COVID-19, ha previsto diverse deroghe alla normativa sui contratti pubblici e ha introdotto previsioni di semplificazione per gli affidamenti dei contratti pubblici sotto e sopra

soglia.

Tale insieme di norme ha creato una legislazione “speciale”, complessa e non sempre chiara, con il conseguente rischio di amplificare i rischi corruttivi e di cattiva amministrazione tipici dei contratti pubblici.

Da qui l'importanza di presidiare con misure di prevenzione della corruzione gli affidamenti in deroga alla luce delle nuove disposizioni normative.

A tal fine nelle misure settoriali inerenti l'affidamento di lavori, servizi e forniture si prevede di monitorare i tempi procedurali, degli appalti finanziati con i fondi del PNRR, la formazione dei RUP che si occupano degli interventi finanziati con i fondi PNRR. Si prevede altresì l'utilizzo, ove possibile, delle check list predisposte dall'ANAC ed allegate al PNA 2022 (allegato n. 8), per il controllo degli affidamenti degli appalti finanziati con i fondi del PNRR.

### ***INDIVIDUAZIONE DEI RISCHI***

Le misure unitarie e settoriali sono finalizzate a prevenire principalmente i seguenti rischi:

- Negligenza nella verifica dei presupposti e requisiti per l'adozione di atti o provvedimenti;
- Inosservanza delle regole a garanzia della trasparenza e dell'imparzialità della selezione;
- Motivazione generica o assente a supporto di scelte discrezionali;
- Frazionamento/aumento surrettizio degli importi;
- Uso distorto e manipolato della discrezionalità, ivi compresa la stima dei contratti;
- Arbitrarietà nella concessione o nell'autorizzazione;
- Scelta arbitraria della procedura da utilizzare;
- Irregolare o inadeguata composizione di commissioni di gara, concorso, ecc.;
- Previsione di requisiti personalizzati e/o di clausole contrattuali atte a favorire o disincentivare candidati o soggetti particolari;
- Illegittima gestione dei dati in possesso dell'amministrazione – cessione indebita ai privati;
- violazione segreto d'ufficio;
- Omissione dei controlli di merito o a campione;
- Abuso di procedimenti proroga – rinnovo – revoca – variante;
- Quantificazione dolosamente errata degli oneri economici o prestazionali a carico dei privati;
- Quantificazione dolosamente errata delle somme dovute dall'Amministrazione;
- Alterazione e manipolazione di dati, informazioni e documenti;
- Mancata e ingiustificata applicazione di multe o penalità;
- Mancata segnalazione di accordi collusivi;
- Carente, intempestiva e incompleta programmazione delle procedure di approvvigionamento di beni, servizi e lavori;

- Favoritismi, clientelismi;
- Utilizzo fraudolento e illecito di beni dell'Ente.

In particolare i fattori di rischio sono indicati nella scheda del sistema di gestione del rischio.

### ***MONITORAGGIO***

La gestione del rischio si completa con la successiva azione di monitoraggio finalizzata alla verifica dell'efficacia delle misure di prevenzione adottate.

Il sistema di monitoraggio sullo stato di attuazione delle misure di prevenzione della corruzione previste dal Piano sarà effettuato sulla base di un metodo che prevede un controllo complessivo sullo stato di attuazione di tutte le misure previste nel Piano, attraverso l'utilizzo di strumenti di monitoraggio distinti.

Lo strumento è definito dal controllo sugli atti per la verifica dell'attuazione delle misure settoriali direttamente verificabili negli atti da parte dei Responsabili di Settore.

Lo strumento combinato con un confronto costante tra RPCT e i Responsabili di Settore permette di ottenere informazioni rispetto al livello complessivo di attuazione del Piano, fornisce elementi per produrre un confronto sullo stato di attuazione delle misure tra i diversi servizi, dà la possibilità di individuare le criticità del Piano e consente di avere gli elementi utili all'aggiornamento del Piano stesso.

Tutti i Responsabili di Settore sono tenuti a tenere aggiornato con cadenza periodica il Responsabile per la prevenzione della corruzione e della trasparenza circa l'osservanza del presente PTPCT.

Tutti i Responsabili di Settore devono altresì provvedere a impostare la struttura formale degli atti prodotti dagli uffici al fine di fornire le informazioni relative all'attuazione delle misure specifiche previste nel Piano dell'ente, per garantire un riscontro al RPCT in merito alle stesse misure.

Di tali rilevazioni il RPCT tiene conto anche nella adozione della propria relazione annuale.

### ***IL RESPONSABILE ANTICORRUZIONE***

Il Responsabile della prevenzione della corruzione e della trasparenza svolge i compiti previsti dalla legge, dal P.N.A., dalla circolare del Dipartimento della Funzione Pubblica n. 1 del 2013 e aggiornamenti.

Rimangono ferme le competenze del Responsabile della prevenzione della corruzione attribuite dalla legge:

- verifica l'efficace attuazione del Piano e la sua idoneità e ne propone la modifica qualora siano accertate significative violazioni delle prescrizioni o intervengano mutamenti rilevanti nell'organizzazione o nell'attività dell'amministrazione;
- predisporre e cura la pubblicazione nella sezione Amministrazione Trasparente del sito internet istituzionale, entro il 31 dicembre di ogni anno (fatti salvi gli spostamenti disposti dall'ANAC) la relazione sulle attività svolte in materia di prevenzione della corruzione;
- individua il personale da inserire nei programmi di formazione;
- procede con proprio atto (per le attività individuate dal presente piano, quali a più alto rischio di corruzione) alle azioni correttive per l'eliminazione delle criticità sentite le Posizioni Organizzative/ Titolari di Incarichi di Elevata Qualificazione;
- verifica, anche a campione, che non sussistano ragioni di inconfiribilità e/o incompatibilità in capo alle Posizioni Organizzative/ Titolari di Incarichi di Elevata Qualificazione;

- verifica, d'intesa con tutti i Responsabili di Settore, l'attività negli uffici preposti allo svolgimento delle attività nel cui ambito è più elevato il rischio che siano commessi reati di corruzione affinché siano rispettate le misure di cui al presente Piano;
- monitora, anche a campione, l'applicazione delle previsioni di cui all'articolo 53 del D.Lgs n. 165/2001 in materia di svolgimento di attività ulteriori da parte delle Posizioni Organizzative/ Titolari di Incarichi di Elevata Qualificazione ovvero dei responsabili e dei dipendenti;
- svolge i compiti di responsabile per la trasparenza.

Al fine di prevenire e controllare il rischio derivante da possibili atti di corruzione il Responsabile in qualsiasi momento può richiedere ai dipendenti che hanno istruito e/o adottato il provvedimento finale di dare per iscritto adeguata motivazione circa le circostanze di fatto e le ragioni giuridiche che sottendono all'adozione del provvedimento.

Il Responsabile può in ogni momento verificare e chiedere delucidazioni per iscritto e verbalmente a tutti i dipendenti su comportamenti che possono integrare anche solo potenzialmente il rischio di corruzione e illegalità.

### ***RESPONSABILI DI SETTORE -POSIZIONI ORGANIZZATIVE/ TITOLARI DI INCARICHI DI ELEVATA QUALIFICAZIONE***

Tutti i Responsabili di Settore devono astenersi, ai sensi dell'art. 6-bis della Legge n. 241/1990 e del DPR n. 62/2013, in caso di conflitto di interessi, anche potenziale, segnalando tempestivamente al responsabile della prevenzione della corruzione e della trasparenza ogni situazione di conflitto (utilizzando il "Modulo per la segnalazione di conflitto di interesse , anche potenziale, del dipendente" di cui a seguire).

Tutti i Responsabili di Settore provvedono al monitoraggio del rispetto dei tempi procedurali e alla tempestiva eliminazione delle anomalie. I risultati del monitoraggio e delle azioni espletate devono essere disponibili nel sito web istituzionale.

Essi informano tempestivamente il Responsabile della prevenzione della corruzione e della trasparenza in merito al mancato rispetto dei tempi procedurali e di qualsiasi altra anomalia accertata costituente la mancata attuazione del presente piano, adottando le azioni necessarie per eliminarle oppure proponendo al Responsabile le azioni sopra citate ove non rientrino nella competenza normativa, esclusiva e tassativa delle Posizioni Organizzative/ Titolari di Incarichi di Elevata Qualificazione.

Tutti i Responsabili di Settore monitorano, anche con controlli a campione tra i dipendenti adibiti alle attività a rischio di corruzione, i rapporti aventi maggior valore economico tra l'amministrazione e i soggetti che con la stessa stipulano contratti o che sono interessati a procedimenti di autorizzazione, concessione o erogazione di vantaggi economici di qualunque genere, anche verificando eventuali relazioni di parentela o affinità sussistenti tra i titolari, gli amministratori, i soci e i dipendenti degli stessi soggetti e le Posizioni Organizzative/ Titolari di Incarichi di Elevata Qualificazione e i dipendenti dell'amministrazione.

Tutti i Responsabili di Settore adottano le seguenti misure:

1. verifica a campione delle dichiarazioni sostitutive di certificazione e di atto notorio rese ai sensi degli artt. 46- 49 del D.P.R. n. 445/2000;
2. promozione di accordi con enti e autorità per l'accesso alle banche dati, anche ai fini del controllo di cui sopra;

3. strutturazione di canali di ascolto dell'utenza e delle categorie al fine di raccogliere suggerimenti, proposte e segnalazioni di illecito, utilizzando strumenti telematici;
4. svolgimento di incontri periodici tra dipendenti per finalità di aggiornamento sull'attività, circolazione delle informazioni e confronto sulle soluzioni gestionali;
5. regolazione dell'istruttoria dei procedimenti amministrativi e dei processi mediante circolari e direttive interne;
6. attivazione di controlli specifici, anche ex post, su processi lavorativi critici ed esposti a rischio corruzione;
7. aggiornamento della mappa dei procedimenti con pubblicazione sul sito delle informazioni e della modulistica necessari;
8. rispetto dell'ordine cronologico di protocollo delle istanze, dando disposizioni in merito;
9. redazione degli atti in modo chiaro e comprensibile con un linguaggio semplice, dando disposizioni in merito;
10. monitoraggio del rispetto dei tempi procedurali e alla tempestiva eliminazione delle anomalie e pubblicazione dei risultati del monitoraggio nella sezione Amministrazione Trasparente;
11. adozione delle soluzioni possibili per favorire l'accesso online ai servizi da parte dell'utenza;
12. attivazione di controlli specifici sull'utilizzazione da parte di soggetti che svolgono attività per conto dell'ente di dipendenti cessati dal servizio, anche attraverso la predisposizione di una apposita autodichiarazione o l'inserimento di una clausola nei contratti;
13. implementazione della sezione amministrazione trasparente del sito dell'ente.

All'esito delle attività e dei controlli di cui sopra, eventuali criticità o osservazioni o suggerimenti sono trasmessi al RPCT, il quale verifica a campione l'applicazione di tali misure.

### ***IL PERSONALE***

I dipendenti sono impegnati a dare applicazione alle previsioni dettate dalla normativa per la prevenzione della corruzione e dal presente piano. La mancata applicazione di tali previsioni costituisce, fatta salva la maturazione di altre forme di responsabilità, violazione disciplinare.

Di tali inadempienze si deve tenere conto nella valutazione delle performance ed ai fini delle progressioni economiche.

I dipendenti devono astenersi, ai sensi dell'art. 6-bis della Legge n. 241/1990 e del DPR n. 62/2013, in caso di conflitto di interessi, anche potenziale, segnalando tempestivamente al Responsabile di Settore da cui dipendono ogni situazione di conflitto (utilizzando il "Modulo per la segnalazione di conflitto di interesse , anche potenziale, del dipendente" di cui a seguire). I dipendenti che svolgono la propria attività nell'ambito di quelle ad elevato rischio di corruzione informano il Responsabile di Settore da cui dipendono in merito al rispetto dei tempi procedurali e a qualsiasi anomalia accertata, segnalando in particolare l'eventuale mancato rispetto dei termini o l'impossibilità di eseguire i controlli nella misura e tempi prestabiliti, spiegando le ragioni del ritardo o del mancato rispetto dei vincoli all'effettuazione dei controlli nella misura prevista.

## ***NUCLEO DI VALUTAZIONE DELLA PERFORMANCE***

I compiti del Nucleo di Valutazione, sono previsti dal Regolamento sulla composizione e funzionamento del Nucleo di Valutazione adottato con delibera di G.C. n. 62/2022.

Ai sensi del D. Lgs. n. 150/2009, all'Organismo Indipendente di Valutazione spetta, "in piena autonomia":

- Monitorare sul funzionamento complessivo del sistema della valutazione, della trasparenza e integrità dei controlli interni ed elaborare una relazione annuale sullo stato dello stesso, anche formulando proposte e raccomandazioni ai vertici amministrativi;
- Comunicare le criticità riscontrate ai competenti organi interni di governo ed amministrazione, nonché alla Corte dei Conti e al Dipartimento della Funzione Pubblica;
- Validare la Relazione sulla Performance, a condizione che la stessa sia redatta in forma sintetica, chiara e di immediata comprensione ai cittadini e agli altri utenti finali e assicurarne la visibilità attraverso la pubblicazione sul sito istituzionale dell'Amministrazione;
- Garantire la correttezza dei processi di misurazione e di valutazione con particolare riferimento alla significativa differenziazione dei giudizi, nonché dell'utilizzo dei premi;
- Proporre, sulla base del Sistema di misurazione e valutazione della performance adottato dall'Ente, all'organo di indirizzo politico-amministrativo, la valutazione annuale dei Responsabili di Settore e l'attribuzione ad essi dei premi;
- Verificare i risultati e le buone pratiche di promozione delle pari opportunità. Supportare l'Amministrazione sul piano metodologico e verificare la correttezza dei processi di misurazione, monitoraggio, valutazione e rendicontazione della performance organizzativa e individuale. Promuove l'utilizzo da parte dell'Amministrazione dei risultati derivanti dalle attività di valutazione esterna delle Amministrazioni e dei relativi impatti ai fini della valutazione della performance organizzativa.

Nell'esercizio delle sue funzioni il Nucleo di Valutazione ha accesso a tutti gli atti e documenti in possesso dell'Amministrazione, utili all'espletamento dei propri compiti, nel rispetto della disciplina in materia di protezione dei dati personali. L'NdV ha, altresì, accesso diretto a tutti i sistemi informativi, ivi incluso il sistema di controllo di gestione, e può accedere a tutti i luoghi all'interno del Comune, al fine di svolgere le verifiche necessarie all'espletamento delle proprie funzioni, potendo agire anche in collaborazione con gli organismi di controllo di regolarità amministrativa e contabile dell'Amministrazione. Nel caso di riscontro di gravi irregolarità, il Nucleo di Valutazione effettua ogni opportuna segnalazione agli organi competenti.

### ***I REFERENTI***

Per ogni Settore dell'Ente i Responsabili di Settore sono individuati come referenti per la prevenzione della corruzione e per la trasparenza nell'ambito delle proprie attività.

I referenti:

- concorrono alla definizione di misure idonee a prevenire e contrastare i fenomeni di corruzione,



a garantirne l'osservanza ed a controllarne il rispetto da parte dei dipendenti del servizio;

- forniscono le informazioni richieste dal soggetto competente per l'individuazione delle attività nell'ambito delle quali è più elevato il rischio di corruzione e formulano specifiche proposte volte alla prevenzione del rischio medesimo;
- provvedono al monitoraggio delle attività nell'ambito delle quali è più elevato il rischio corruzione svolte nel servizio, disponendo, con provvedimento motivato, o proponendo la rotazione del personale nei casi di avvio di procedimenti penali o disciplinari per condotte di natura corruttiva.
- danno corso alla pubblicazione delle informazioni ed al relativo aggiornamento, sulla base delle indicazioni e sotto il controllo del responsabile per la prevenzione della corruzione e della trasparenza.

### ***INTEGRAZIONE DEL PTPCT***

#### ***CON I CONTROLLI INTERNI E CON IL PIANO DELLE PERFORMANCE***

Al fine di realizzare un'efficace strategia di prevenzione del rischio di corruzione è, necessario, come ricordato dall'ANAC, che il PTPCT - sezione Rischi corruttivi e Trasparenza del PIAO sia coordinato rispetto agli altri strumenti di programmazione presenti nell'Amministrazione, quale il Piano delle Performance, il DUP e con il sistema dei controlli interni. Il Comune di Licodia Eubea ha adottato il Regolamento in materia di controlli interni ai sensi dell'art. 3 del decreto legge 10 ottobre 2012 n. 174, convertito nella legge 7 dicembre 2013.

Qualora il RPCT lo ritenga opportuno può decidere di intensificare ulteriormente i controlli di regolarità amministrativa sulle attività a più elevato rischio di corruzione.

Degli esiti delle altre forme di controllo interno si tiene conto nell'individuazione delle attività a più elevato rischio di corruzione per le quali è necessario dare vita ad ulteriori misure di prevenzione e/o controllo.

Gli obiettivi contenuti nel presente Piano sono assunti nel piano della performance o, in caso di mancata adozione degli obiettivi, essi, in relazione alla differente natura, sono assunti sia nell'ambito della performance organizzativa sia nell'ambito della performance individuale, fermi restando i vincoli previsti dalla normativa e di cui deve essere accertato il rispetto ai fini della valutazione.

**MODULO PER LA SEGNALAZIONE DI CONFLITTO DI INTERESSE, ANCHE  
POTENZIALE, DEL DIPENDENTE  
DICHIARAZIONE SOSTITUTIVA**

*ai sensi del d.P.R. n. 445/2000 per i fini di cui al d.P.R. n. 62/2013*

Il/la sottoscritto/a ....., nato/a a ....., il  
....., in qualità di .....  
consapevole delle sanzioni penali richiamate dall'art. 76 DPR n. 445 del 28/12/2000, sotto la propria responsabilità  
VISTI: - La L. 6 novembre 2012, n. 190 "Disposizioni per la prevenzione e la repressione della corruzione e  
dell'illegalità nella pubblica amministrazione"; - Il DPR n. 62 del 16 aprile 2013 recante "Regolamento recante  
codice di comportamento dei dipendenti pubblici, a norma dell'articolo 54 del decreto legislativo 30 marzo 2001,  
n. 165" ed in particolare l'art. 7 rubricato "Obbligo di astensione";

**SEGNALA**

1. Il seguente procedimento amministrativo in ragione dell'incarico rivestito, rispetto al quale si potrebbe  
configurare un conflitto anche potenziale di interessi:

.....  
.....

2. La situazione di conflitto, anche potenziale, di interessi propri di seguito esemplificata (barrare una o più caselle):

a) rapporti diretti o indiretti di collaborazione, in qualunque modo retribuiti, con..... (soggetto/i  
avente/i interessi in attività o decisioni inerenti l'ufficio, limitatamente ai procedimenti nell'ambito dell'incarico  
rivestito dal dichiarante);

b) rapporti diretti o indiretti di collaborazione, in qualunque modo retribuiti, con il soggetto di cui alla lettera a)  
da parte di coniuge/convivente more uxorio, parenti o affini entro il secondo grado;

c) interessi propri nel procedimento indicato al punto 1;

d) interessi nel procedimento indicato al punto 1 da parte del coniuge/convivente more uxorio, parenti o affini entro  
il secondo grado;

e) rapporti di frequentazione abituale o altro rapporto preferenziale con soggetti coinvolti nel procedimento, di cui  
a punto 1;

f) rapporti di frequentazione abituale o altro rapporto preferenziale con soggetti coinvolti nel procedimento indicato  
di cui al punto 1 da parte del coniuge/convivente more uxorio, parenti o affini entro il secondo grado;

g) causa pendente o grave inimicizia o rapporti di credito o debito significativi, con soggetti coinvolti nel  
procedimento di cui al punto 1;

h) causa pendente o grave inimicizia o rapporti di credito o debito significativi, con soggetti coinvolti nel  
procedimento di cui al punto 1 da parte del coniuge/convivente more uxorio, parenti o affini entro il secondo grado;

i) funzione di tutore, curatore, procuratore o agente di soggetti o organizzazioni coinvolti nel procedimento di cui  
al punto 1;

j) funzione di amministratore o gerente o dirigente di.....(soggetti pubblici e/o privati) coinvolti nel  
procedimento di cui al punto 1;

k) altro (specificare ulteriori gravi ragioni di convenienza che comportano l'obbligo di astensione)

.....  
.....

3. *Il ruolo rivestito rispetto al procedimento amministrativo indicato al punto 1 è il seguente:*

.....  
.....

4. *Altre informazioni utili per la valutazione*

.....  
.....

*Conseguentemente,*

**CHIEDE**

*di essere sollevato dall'incarico rivestito in relazione al predetto procedimento.*

*Licodia Eubea, li .....*

.....

*N.B.: in caso di firma autografa, allegare copia del documento di identità*

**PIANO DELLE ATTIVITÀ 2024-2026**

<b>Azioni</b>	<b>Soggetti Responsabili</b>	<b>2024</b>	<b>2025</b>	<b>2026</b>
Monitoraggio dei processi a più alto rischio di corruzione	-RPCT - Responsabili di Settore	X	X	X
Monitoraggio sul dovere di astensione	-Responsabili di Settore per i dipendenti - RPCT per i responsabili di Settore	X	X	X
Monitoraggio sul rispetto dei tempi del procedimento	Responsabili di Settore	X	X	X
Monitoraggio sulla conclusione dei procedimenti	Responsabili di Settore	X	X	X
Attività di Formazione del Personale 2024-2026	RPCT, Responsabili di Settore e Responsabile di Settore competente in materia di Risorse Umane	X	X	X
Relazione annuale del RPCT	RPCT	X	X	X
Aggiornamento Codice di Comportamento	RPCT	X	X	X
Monitoraggio rispetto all'avvenuta attuazione delle previsioni del Piano	- Responsabili di Settore per i dipendenti - RPCT	X	X	X
Verifica risultati ottenuti a seguito delle misure adottate e valutazioni circa eventuali azioni da intraprendere	RPCT con il coinvolgimento dei Responsabili di Settore	X	X	X
Monitoraggio per verificare l'esistenza di situazioni in cui dipendenti pubblici cessati dal servizio sono stati assunti o hanno svolto incarichi professionali presso soggetti privati destinatari dell'attività dell'amministrazione secondo quanto previsto dall'art. 53, comma 16-ter del D.Lgs. 165/2001.	- Responsabili di Settore per i dipendenti - RPCT per i Responsabili di Settore	X	X	X
Monitoraggio sulle dichiarazioni rese dagli interessati riguardo all'inconferibilità e/o incompatibilità di incarichi per particolari posizioni	- Responsabili di Settore per i dipendenti - RPCT per i Responsabili di Settore	X	X	X
Monitoraggio situazioni conflitto di interesse e sulla resa delle dichiarazioni di insussistenza di tali cause	- Responsabili di Settore per i dipendenti - RPCT per i Responsabili di Settore	X	X	X

Aggiornamento del Piano Triennale Anticorruzione e Trasparenza	RPCT	X	X	X
---	------	---	---	---

## SISTEMA DI GESTIONE DEL RISCHIO CORRUTTIVO

### **Livello di esposizione al rischio, formulazione di giudizio sintetico e individuazione misure di riduzione del rischio.**

Al fine di rendere comprensibile la lettura e l'interpretazione dei dati riportati nella tabella sottostante, è necessario esporre il metodo utilizzato. L'approccio valutativo per la stima dell'esposizione al rischio utilizzato è di tipo qualitativo;

Per ogni processo sono stati individuati indicatori del livello di esposizione al rischio (fattori abilitanti) ritenuti più significativi per il Comune di Licodia Eubea;

Indicatore 1 interesse dei destinatari Indicatore 2 discrezionalità Indicatore 3 precedenti eventi Indicatore 4 opacità processo Indicatore 5 collaborazione al PTPCT Indicatore 6 attuazione misure

Il giudizio sintetico è ottenuto sulla base del rapporto tra gli eventi rischiosi ed i fattori abilitanti, nello specifico maggiore è il numero di fattori abilitanti gli eventi rischiosi e maggiore è il livello di esposizione al rischio sulla base del seguente schema:

da 1 a 2 = basso

da 3 a 4 = medio

5 o più = alto

## **MAPPATURA PROCESSI – PTPCT 2024-2026**

L'attività di mappatura dei processi esposti al rischio corruttivo, alla luce del PNA 2022, e relativo aggiornamento 2023, in una logica di semplificazione ed efficacia, indica su quali processi è prioritario concentrare l'attenzione nell'individuazione delle misure di prevenzione della corruzione, tra cui quelli relativi, in particolare, alle risorse PNRR, per cui è stata svolta una mappatura ed elencazione delle specifiche misure anticorruzione da adottare per i procedimenti di attuazione del PNRR, nonché delle misure obbligatorie ulteriori e specifiche alla luce del PNA 2022 e del suo aggiornamento 2023 in materia di contratti pubblici.

### **1) METODO DI VALUTAZIONE DEL RISCHIO (ALLEGATO 1 PNA 2019)**

*La rilevanza dei processi, ai fini del RISK MANAGEMENT, è subordinata all'accertamento della presenza del RISCHIO DI CORRUZIONE. Si ha rischio di corruzione quando il potere conferito può, anche solo astrattamente, essere esercitato con abuso, da parte dei soggetti a cui è affidato, al fine di ottenere vantaggi privati per sé o altri soggetti particolari, da qui la necessità di provvedere alla progressiva mappatura di tutti i processi dell'Ente. Il RISCHIO è collegato ad un malfunzionamento dell'amministrazione a causa dell'uso a fini privati delle funzioni attribuite. L'ANALISI, che è la prima fase del RISK MANAGEMENT, e che viene effettuata con la MAPPATURA, mediante scomposizione dei processi in fasi e attività/azioni, è finalizzata all'accertamento della presenza o meno del rischio. Se l'ANALISI fa emergere un profilo di rischio, anche solo teorico, nella gestione di una o più attività/azioni dei processi, seguono, con riferimento alle medesime attività/azioni, la fase*

della VALUTAZIONE (intesa come identificazione e ponderazione del rischio) e del TRATTAMENTO del rischio, mediante applicazione di adeguate misure di prevenzione, secondo quanto prescritto dal sistema di RISK MANAGEMENT delineato dall'ANAC.

Per una più efficiente gestione del risk management è necessario adottare un efficace metodo di ponderazione del rischio basato su indicatori/indici tangibili e al contempo qualitativi e quantitativi finalizzati ad esprimere un giudizio Finale qualitativo. A tal fine il metodo intrapreso si basa su una valutazione applicata a tutte le fasi e attività/azioni di ogni processo oggetto di mappatura, che si ottiene provvedendo a:

- a) Misurare il rischio dando un valore a ciascun fattore abilitante di stima indicizzato (da 1 a 5) – (probabilità).
- b) Misurare il rischio dando un valore a ciascun indice qualitativo/oggettivo di stima indicizzato (da 1 a 5) – (IMPATTO).
- c) Esprimere un GIUDIZIO SINTETICO FINALE, ottenuto attraverso la matrice tra il valore più alto tra i fattori abilitanti di stima indicizzati (probabilità) e il valore più alto tra gli indicatori qualitativi/oggettivi di stima indicizzati (impatto).

#### INDICATORI DI STIMA DEL LIVELLO DI RISCHIO (probabilità):

<b>DISCREZIONALITA'</b> - discrezionalità del decisore interno alla PA rispetto ai vincoli di legge - ( il rischio cresce al crescere della discrezionalità )
<b>RILEVANZA ESTERNA</b> - il processo produce effetti all' interno della P.A. di riferimento o a un utente esterno alla p.a. di riferimento - ( il rischio cresce al crescere della rilevanza esterna )
<b>COMPLESSITA'</b> - il processo per la sua realizzazione coinvolge un solo ufficio interno alla P.A. di riferimento, più uffici interni alla P.A. di riferimento, anche altri Enti - ( il rischio decresce al crescere degli uffici/P.A./Enti coinvolti )
<b>VALORE ECONOMICO</b> - il valore economico del processo produce effetti soltanto all'interno della P.A. di riferimento, comporta benefici di modico valore a soggetti esterni, comporta benefici di considerevole valore a soggetti esterni - ( il rischio cresce al crescere del valore economico e dei benefici a soggetti esterni )
<b>ASSETTO ORGANIZZATIVO</b> - rotazione risorse umane impiegate nel processo e % risorse umane impiegate nel processo- ( il rischio cresce al decrescere della rotazione e della % di risorse umane impiegate nel processo )
<b>CONTROLLI</b> - quantità e qualità dei controlli preventivi prima che il processo produca un output- ( il rischio cresce al decrescere della quantità e qualità dei controlli applicati al processo )
<b>FRAZIONABILITA'</b> - il processo viene realizzato attraverso un'unica operazione economica di entità ridotta (es. unico affidamento), più operazioni economiche ridotte ( es. pluralità di affidamenti) - ( il rischio cresce al crescere delle operazioni economiche in favore dello stesso soggetto per il medesimo risultato)

## INDICATORI OGGETTIVI (qualitativi) PER LA STIMA DEL LIVELLO DI RISCHIO (impatto):

**l'Impatto Economico e sull'Immagine**, serve a misurare la ricaduta di determinati avvenimenti sulla qualità del processo oggetto di analisi, con riferimento ad un arco temporale relativo agli ultimi 5 anni. Serve a misurare la qualità del processo rispetto alla presenza di precedenti giudiziari e/o procedimenti disciplinari a carico di dipendente dell'amministrazione (procedimenti in corso anche per responsabilità amministrativa e/o contabile, sentenze passate in giudicato, decreti di citazione a giudizio riguardanti reati contro la PA; falso, truffa e truffa aggravata; ricorsi amministrativi su affidamenti di contratti pubblici), e conseguente ricaduta sull'immagine a seguito di diffusione su social e mezzi di comunicazione dei fatti accaduti. La qualità del processo peggiora al crescere dei legami fra processo e atti illeciti esistenti nonché loro gravità:

- Assenza di atti illeciti collegati al processo = *indice1*;
- Presenza di procedimenti di verifica di atti illeciti, ancora in corso e non ancora esitati, collegati al processo e loro diffusione mediatica = *indice2*;
  - Presenza di sentenze di 1° grado o altri fatti e/o atti illeciti già parzialmente appurati anche da altri organismi di garanzia e vigilanza, collegati al processo, nonché loro discreta diffusione mediatica = *indice3*;
- Presenza di sentenze di 2° grado o altri fatti e/o atti illeciti già più volte appurati anche da altri organismi di garanzia e controllo, collegati al processo, nonché loro frequente diffusione mediatica = *indice4*;
- Presenza di sentenze passate in giudicato o altri fatti o atti illeciti palesi, esaustivamente appurati anche da altri organismi di garanzia e controllo collegati al processo, nonché loro intensa diffusione mediatica = *indice5*.

**l'Impatto Reputazionale**, serve a misurare la ricaduta che determinate segnalazioni pervenute contro un soggetto, attraverso il canale whistleblowing o in altre modalità, hanno sulla qualità del processo oggetto di analisi nonché sulla reputazione dell'accusato e di riflesso sull'Amministrazione, con riferimento ad un arco temporale relativo agli ultimi 5 anni. La qualità del processo peggiora al crescere dei legami fra processo e segnalazione, nonché fondatezza della segnalazione:

- Assenza di segnalazione e/o presenza di segnalazione priva di informazioni obbligatorie e scartata, = *indice1*;
- Presenza di segnalazione completa delle informazioni obbligatorie, accolta ma in fase di istruttoria e accertamento preventivo e collegata al processo = *indice2*;
- Presenza di segnalazione completa delle informazioni obbligatorie, istruita e trasmessa all'Anac e alle Autorità competenti e trasformata in sentenza di 1° grado o condanna contabile, collegata al processo = *indice3*;
  - Presenza di segnalazione completa delle informazioni obbligatorie, istruita e trasmessa all'Anac e alle Autorità competenti e trasformata in sentenza di 2° grado o condanna contabile, collegata al processo = *indice4*;
- Presenza di segnalazione completa delle informazioni obbligatorie, istruita e trasmessa all'Anac e alle Autorità competenti e trasformata in sentenza passata in giudicato o condanna contabile definitiva, collegata al processo = *indice5*.

**l'Impatto organizzativo**, si riferisce all'effetto che le scelte organizzative intraprese hanno sortito sulla qualità del processo oggetto di analisi e pertanto serve a comprendere se l'asset management definito è andato a impattare in modo positivo o negativo sui processi amministrativi. La qualità del processo peggiora al crescere della presenza e gravità delle irregolarità emerse dai monitoraggi sui controlli successivi nonché sui controlli e rilievi di organismi esterni con riferimento ad un arco temporale relativo agli ultimi 5 anni:



- irregolarità assente = *indice1*;
- irregolarità lieve = *indice2*;
- irregolarità poco grave = *indice3*;
- irregolarità grave = *indice4*;
- irregolarità molto grave = *indice5*.

AREE DI RISCHIO		PROCES SI	AREA DI RIFERIMENTO	<b>Giudizio sintetico livello di esposizione al rischio e individuazione misure di riduzione del rischio.</b>	
				GIUDIZIO SINTETICO	MISUR E
AREE DI RISCHIO GENERA LI	Acquisizione e progressione del personale	Concorso per l'assunzione di personale	Settore Affari generali e Settore Economico- Finanziario	5 Alto	Si ritiene necessario adottare ogni misura possibile affinché le commissioni di concorso si adoperino nella massima trasparenza, disponendo la pubblicazione più ampia e tempestiva possibile dei verbali di concorso dai quali, specie per i soggetti utilmente posti in graduatoria, risultino chiaramente i criteri di valutazione.
		Concorso per la progressione in carriera del personale Progressione Verticale			
		Progressione in carriera del personale Progressione Orizzontale			
	Affidamento di lavori, servizi e forniture	Affidamento mediante procedura aperta (o ristretta) di lavori, servizi, forniture	Tutti i Settori	5 Alto	Risulta necessaria, anche a campione, una profilazione a consuntivo dei vari passaggi di gara, anche in contraddittorio con i responsabili delle varie fasi, richiamando preventivamente tutti i soggetti all'applicazione ferrea delle norme esistenti a tutela della concorrenza e dell'economicità delle procedure, della prevenzione dell'antiriciclaggio, prima ancora che della corruzione, che spesso si concretizza proprio in provvedimenti antieconomici per l'amministrazione.
		Affidamento diretto di lavori, servizi o forniture			
		Affidamenti in house			
	Provvedimenti ampliati della sfera giuridica dei destinatari privi di effetto economico diretto ed immediato per il destinatario	Permesso di costruire	Settore Lavori Pubblici e Settore Urbanistica	5 Alto	L'accesso agli uffici dei progettisti professionisti, degli impresari edili e dei proprietari di terreni edificabili o edifici che possono essere oggetto di interventi dovrà essere disciplinato in modo chiaro e basato su principi previamente definiti. In caso di varianti si dovrà dare conto nei provvedimenti finali delle motivazioni che hanno portato al rilascio. In caso di convenzioni si dovrà dare conto nei provvedimenti finali delle motivazioni che hanno portato al rilascio, specie nella definizione degli aspetti soggettivi dei beneficiari. Si rende necessario, inoltre, uno studio
		Permesso di costruire in aree assoggettate ad autorizzazione paesaggistica			
		Permesso di costruire convenzionato			
Gare ad evidenza pubblica di vendita di beni					

		Provvedimenti di pianificazione urbanisticagenerale	Settore Lavori Pubblici e Settore Urbanistica	5 Alto	del responsabile del settore, preliminarmente ad ogni progetto approvato di questo tipo, che valuti anche i requisiti soggettivi del destinatario o di chi ne trae vantaggio, al fine di evitare che detti provvedimenti si risolvano in atti, seppure corretti formalmente, a favore di pratiche censurabili. Si dovrà vigilare in particolare sui beneficiari affinché non abbiano alcun "contatto" che non sia esclusivamente tecnico, con i tecnici che pianificano e con gli amministratori che decidono. Per quanto riguarda la vendita di beni mobili e immobili vanno effettuate solo se previste in appositi bandi con tutte le regole necessarie o con regolamenti che comunque prevedano un coinvolgimento di diversi soggetti.
		Provvedimenti di pianificazione urbanisticaattuativa			
		Gestione dell'archivio	Settore Affari Generali e Settore Polizia Municipale	2 Basso	Le graduatorie per l'assegnazione degli alloggi popolari dovranno essere redatte preferibilmente da soggetti terzi rispetto ai dipendenti dell'ufficio. Ci si rivolga prioritariamente alle prestazioni di esperti di comuni e agenzie autonome. Per quanto riguarda le autorizzazioni se vengono applicate in modo chiaro e trasparente le disposizioni normative e regolamentari, non dovrebbero verificarsi fenomeni corruttivi. Questa fattispecie è comunque una di quelle in cui è rilevante anche il controllo delle entrate relative ai canoni previsti. Per la realizzazione di eventi si deve procedere preferibilmente mediante la pubblicazione preventiva di un bando di co-progettazione con enti del terzo settore o con impresari artistici. Appare necessario adottare ogni possibile strumento di evidenza pubblica.
		Gestione degli alloggi pubblici			
		Gestione del protocollo			
		Autorizzazione all'occupazione del suolo pubblico			
		Organizzazione eventi			
		Autorizzazioni ex artt. 68 e 69 del TULPS (spettacoli anche viaggianti, pubblici intrattenimenti, feste da ballo, esposizioni, gare)			
		Gestione delle tombe di famiglia	Settore Lavori Pubblici e Settore Urbanistica	2 Basso	Per quanto riguarda la gestione delle concessioni cimiteriali è stato adottato un apposito regolamento e le tariffe sono aggiornate periodicamente. Per quanto riguarda l'eventuale assegnazione di nuove tombe di famiglia si dovrà procedere con apposito procedimento ad evidenza pubblica.
		Gestione del reticolato idrico minore			
		Gestione delle sepolture e dei loculi			
		Formazione di determinazioni, ordinanze, decreti ed altri atti amministrativi	Tutti i Settori		
		Rilascio di patrocini	Settore Affari Generali	2 Basso	Nella fissazione delle regole che stanno alla base della concessione dei patrocini vanno individuate regole particolari per quelli onerosi. Nei procedimenti di predisposizione delle liste elettorali i dipendenti dell'ufficio elettorale, dovranno essere controllati dai propri responsabili al fine di eseguire le loro prestazioni solo nell'ambito dell'ufficio elettorale e solo durante l'orario di ufficio con la presenza di altri dipendenti. Risulta opportuno effettuare la rotazione del personale impiegato negli accertamenti anagrafici e sottoporre tutte le pratiche anagrafiche sia immigratorie che di cambio indirizzo ad accertamento eseguito dalla polizia municipale.
		Gestione dell'elettorato			
		Funzionamento degli organi collegiali			
		Documenti di identità			
		Pratiche anagrafiche			
		Gestione della leva			

	Provvedimenti ampliativi della sfera giuridica dei destinatari con effetto economico diretto ed immediato per il destinatario	Concessione di sovvenzioni, contributi, sussidi, ausili finanziari, nonché attribuzione di vantaggi economici di qualunque genere	Settore Affari Generali	5 Alto	<p>È necessario adottare criteri oggettivi di corresponsione dei benefici e seguire procedimenti che siano il più possibile rigidi, dove cioè non ci siano margini di discrezionalità. I processi dovranno essere avviati sulla base di un regolamento o di un bando pubblico, si dovrà fornire una modulistica che non permetta da parte di nessuno di avvalersi di "scorciatoie" procedurali e, con le dovute cautele relative alla</p> <p>riservatezza dei dati personali, dovrà essere data la più ampia pubblicità possibile ai provvedimenti di liquidazione.</p> <p>Per quanto riguarda gli incentivi ai dipendenti la trasparenza del piano della performance deve essere altamente rigido e non derogabile e, ad ogni passaggio deve essere applicata il massimo della trasparenza possibile, anche con qualche inevitabile contraccolpo in tema di riservatezza dei dati personali.</p> <p>Per i servizi in cui si debba disporre il ricovero in strutture o interventi similari, si dovranno utilizzare solo strutture accreditate secondo la normativa regionale e convenzionate con i servizi comunali e distrettuali o consorziali. Andrà sempre tenuto conto della regolarità del soggiorno dei beneficiari in contatto costante con lo sportello per l'immigrazione e l'ufficio stranieri della questura.</p> <p>Per il diritto allo studio gli accordi con le istituzioni scolastiche inerenti l'individuazione e gestione dei percorsi di scuola lavoro, specie quelli per cui si prevedono dei compensi per i tirocinanti o stagisti, dovranno essere basati su procedimenti ad evidenza pubblica, premiando il merito o i soggetti svantaggiati.</p>
		Incentivi economici al personale (produttività e retribuzioni di risultato)	Settore Affari generali e Settore Economico-Finanziario		
		Servizi per minori e famiglie	Settore Affari generali		
		Servizi assistenziali e socio-sanitari per anziani			
		Servizi per disabili			
		Servizi per adulti in difficoltà			
		Servizi di integrazione dei cittadini stranieri			
		Gestione del diritto allo studio			
	Gestione delle entrate, delle spese e del patrimonio	Gestione ordinaria delle entrate di bilancio	Settore Economico-Finanziario	4 Medio	<p>Per le fattispecie in cui "si decidono" dilazioni, sconti, azzeramenti, rimodulazioni del debito, il processo deve essere completamente controllato attraverso la predisposizione degli atti informatizzati e il flusso documentale.</p> <p>Il processo di riscossione deve essere progressivamente sempre più informatizzato e rendere automatico ogni passaggio, specie per quei tributi che vengono annullati, revocati o per i quali si decide di non procedere con la "messa a ruolo/riscossione coattiva"</p> <p>Si dovrà anche prevedere un meccanismo di trasparenza nei provvedimenti che autorizzano le riduzioni, con particolare riferimento alla parte motivazionale.</p>
		Accertamenti e verifiche dei tributi locali			
		Accertamenti con adesione dei tributi locali			
		Gestione ordinaria delle spese di bilancio	Tutti i Settori	2 Basso	Per quanto riguarda la spesa possono assumere rilevanza, ed è necessario segnalate al RPCT, le variazioni della spesa particolarmente significative rispetto alle previsioni.

Controlli, verifiche, ispezioni e sanzioni	Gestione delle sanzioni per violazione del CDS	Servizio Polizia Municipale	3 Medio	Gli agenti ed ausiliari che accertano le violazioni al codice della strada e gli agenti e tecnici che accertano, sul territorio, gli abusi e le violazioni alla normativa urbanistica dovranno sempre operare almeno in coppia al fin di testimoniare reciprocamente l'integrità dei comportamenti dei pubblici ufficiali. Il processo di riscossione delle sanzioni deve essere progressivamente sempre più informatizzato e rendere automatico ogni passaggio, specie per quelle sanzioni che vengono annullate, revocate o per le quali si decide di non procedere con la "messa a
--	--	-----------------------------	---------	---

				ruolo/riscossione coattiva" o per le quali si decide di non procedere con il ripristino o la demolizione. Per il controllo delle aree di sosta quando i dipendenti dei gestori delle aree parcheggio non abbiano la qualifica di incaricato di pubblico servizio, nei provvedimenti convenzionali con cui si assegnano dette aree, andrà compiutamente definito il loro ruolo e soprattutto i controlli a loro carico.
	Accertamenti e controlli sugli abusi edilizi Raccolta e smaltimento rifiuti	Settore Urbanistica e Servizio Polizia Municipale		
	Controlli sull'uso del territorio			
	Gestione dei procedimenti di segnalazione e reclamo	Tutti i Settori		
	Vigilanza sulla circolazione e la sosta	Servizio Polizia Municipale		
Incarichi e nomine	Selezione per l'affidamento di un incarico professionale	Tutti i Settori	5 Alto	In relazione alle valutazioni di merito che, in via preliminare hanno determinato l'esigenza di ricorrere a figure esterne all'amministrazione e all'ammontare del corrispettivo, comunque denominato si ritiene necessario disporre che il RPCT venga fatto destinatario per opportuna conoscenza di tutti i provvedimenti di impegno di spesa relativi a corrispettivi particolarmente rilevanti. Per quanto riguarda le designazioni, soprattutto quelle che prevedano un compenso, va predisposto un bando per ogni designazione che, nell'istruire l'elenco su cui l'organo politico dovrà effettuare la sua scelta, metta tutti i potenziali aspiranti sul medesimo piano.
	Designazione rappresentanti presso enti, fondazioni dei dell'ente società,	Settore Affari generali		
Affari legali e contenzioso	Affari legali e contenzioso Affidamento incarichi legali	Tutti i Servizi	3 Medio	Risulta opportuno richiedere più di un preventivo per l'affidamento di incarichi legali.
Rispetto del divieto di pantouflage	Instaurazioni e cessazioni rapporto di lavoro	Settore Affari generali	2 Basso	a) inserimento nei contratti di lavoro dipendente e autonomo di un'apposita clausola che sancisca il divieto de qua; a) predisposizione di specifica dichiarazione di consapevolezza del dipendente interessato da rendere prima della cessazione del rapporto di lavoro
Rispetto del divieto di pantouflage	Bandi di gara o atti prodromici alla procedura di affidamento di contratti pubblici	Settori interessati alle procedure di affidamento di lavori, servizi o forniture	4 Medio	a) inserimento nei bandi di gara (o negli atti prodromici agli affidamenti di contratti pubblici) e nella modulistica contrattuale della clausola di divieto di pantouflage;

<b>PROCESSO PNRR</b>	<b>AREA DI RISCHIO</b>	<b>PONDERAZIONE DEL RISCHIO</b>	<b>EVENTO RISCHIOSO</b>	<b>MISURA DI PREVENZIONE OBBLIGATORIA</b>	<b>RESPONSABILE</b>
Presentazione candidatura finanziamenti europei – valutazione opportunità	Contratti pubblici	Medio	Assenza di competenze del personale addetto o mancanza di aggiornamento del personale	Creazione Cabina di Regia PNRR (nelle more individuata nel Settore Tecnico)e corsi di aggiornamento	Tutti i Settori
Presentazione candidatura finanziamenti europei – valutazione opportunità	Contratti pubblici	Medio	Consolidamento di posizione dominante ed eventuali conflitti di interesse	Data la carenza del personale, nei limiti, effettuare rotazione, anche attraverso il meccanismo della doppia firma previsto da ANAC	Tutti i Settori
Presentazione candidatura finanziamenti europei – valutazione opportunità	Contratti pubblici	Alto	Assenza di competenze del personale addetto o mancanza di aggiornamento del personale	Definizione chiara e precisa dei requisiti di aggiudicazione del bando	Tutti i Settori
Regole dell'affidamento	Contratti pubblici	Alto	Elusione delle regole poste alla base degli affidamenti, delle tipologie contrattuali o di procedure negoziate o affidamenti diretti	Garantire la realizzazione dell'interesse pubblico alla legalità e trasparenza durante tutte le fasi, il rispetto del principio di rotazione	Tutti i Settori
Monitoraggio e rendicontazione delle attività PNRR	Contratti pubblici	Medio	Non rispetto delle tempistiche e cronoprogrammi	Continuo aggiornamento	Tutti i Settori

## **MISURE PER LA TRASPARENZA**

### **PREMESSA**

Il principio generale di pubblicità dell'azione amministrativa, stabilito con la legge 241/1990, ha avuto una notevole evoluzione nel tempo fino a fissare, con il D. Lgs. 150/2009 prima e con il D. Lgs. 33/2013 poi, il concetto di trasparenza intesa quale accessibilità totale delle informazioni concernenti l'organizzazione e l'attività della Pubblica Amministrazione.

Pertanto, accanto al diritto di ogni cittadino di accedere a tutti i documenti amministrativi, così come previsto dalla Legge n. 241/1990, e al dovere posto dalla Legge 69/2009 in capo alle pubbliche amministrazioni di rendere conoscibili alla collettività alcune tipologie di atti ed informazioni, attraverso i nuovi supporti informatici e telematici, viene affermato il principio di accessibilità totale agli atti, ai documenti, alle informazioni concernenti l'organizzazione e l'attività della pubblica amministrazione, incontrando il solo limite del segreto di Stato, del segreto d'ufficio, del segreto statistico e della protezione dei dati personali.

La legge 6 novembre 2012, n. 190 "Disposizioni per la prevenzione e la repressione della corruzione e dell'illegalità nella pubblica amministrazione" ha assegnato al principio di trasparenza un valore fondamentale da utilizzare nelle politiche di prevenzione del fenomeno della corruzione quale strumento finalizzato al corretto perseguimento dell'interesse pubblico, anche tramite un accrescimento dell'efficienza e dell'efficacia dell'azione amministrativa. A tale scopo la L. 190/2012 ha conferito al Governo una delega legislativa per il riordino della disciplina riguardante gli obblighi di pubblicità, trasparenza e diffusione delle informazioni da parte delle pubbliche amministrazioni.

In attuazione di detta delega, il Governo ha approvato il decreto legislativo 14 marzo 2013, n. 33 recante "Riordino della disciplina riguardante gli obblighi di pubblicità, trasparenza e diffusione di informazioni da parte delle pubbliche amministrazioni", il quale, oltre ad aver sistematizzato e riorganizzato quelli già vigenti perché fissati da precedenti norme, ha introdotto nuovi obblighi di pubblicazione e, per la prima volta, ha fissato e disciplinato l'istituto dell'accesso civico".

Il decreto legislativo 97/2016 ha innovato in maniera rilevante la disciplina originaria. Ciò non solo sotto il profilo organizzativo, attraverso la soppressione del programma per la trasparenza e l'integrità e la configurazione della trasparenza come parte del P.T.P.C., e la riunificazione delle responsabilità in materia di prevenzione della corruzione e di trasparenza in capo ad un unico soggetto, ma anche sotto il profilo del contenuto degli obblighi di pubblicazione e dell'accesso civico.

Ai sensi di quanto stabilito dall'art. 14, comma 4, lett. g) del D.Lgs.150/2009 e delle delibere ANAC n. 1310/2016 e n. 141/2018, il NdV verifica la pubblicazione, la completezza, l'aggiornamento e l'apertura del formato di ciascun documento, dato ed informazione, indicati dall'Anac ogni anno, tra quelli pubblicati nella Sezione Amministrazione Trasparente.

### **ELENCO DEGLI OBBLIGHI DI PUBBLICAZIONE VIGENTI**

Per ogni Settore come configurato all'interno del funzionigramma comunale, ciascun Responsabile di Settore- titolare di E.Q. è competente per gli atti adottati dal proprio Settore per le pubblicazioni di legge e per l'evasione delle domande di accesso agli atti inoltrate all'Ente. E' fatta salva la delega a personale appositamente incaricato e incardinato presso ciascun ufficio di curare l'istruttoria delle richieste e la relativa evasione. Resta fermo l'obbligo del Responsabile di Settore di vigilare sulla tempestiva

evasione delle richieste di accesso e degli obblighi di pubblicazione nella sezione “Amministrazione trasparente”.

Ciascun dipendente, in caso di erroneo inoltro delle richieste di accesso a settore diverso da quello di competenza, ove ne sia a conoscenza, ne cura diligentemente l’inoltro delle richieste all’ufficio competente, anche per il tramite del software gestionale tramite “comunicazioni” o “protocollo interno”. Resta fermo l’obbligo per il personale addetto al protocollo di inoltrare correttamente le richieste agli uffici competenti secondo il funzionigramma vigente.

Con l’avvio della piena digitalizzazione dei contratti pubblici a partire dal 1 gennaio 2024, scattano anche novità dal punto di vista degli obblighi di pubblicazione. Con la delibera n. 601 del 19 dicembre 2023, l’Autorità Nazionale Anticorruzione ha aggiornato e integrato la delibera n. 264 del 20 giugno 2023 riguardante la trasparenza dei contratti pubblici.

In particolare, è stata modificata la disciplina sui contratti pubblici e sugli accessi agli atti documentali e civici/generalizzati.

L’art. 28 del DLgs 36/2023 e le successive delibere ANAC 261 e 263 individuano nella Banca Dati Nazionale dei Contratti Pubblici l’unico portale sul quale assolvere tutti gli obblighi di pubblicazione. Dunque un adempimento unico a fronte del quale le comunicazioni come gli accessi andranno effettuati attraverso l’indicazione di un LINK. Tutti i Servizi interessati dall’affidamento di contratti pubblici per servizi e forniture – non solo per i lavori – di qualunque importo, anche in caso di affidamenti diretti e anche per importi inferiori a 5mila euro, dovranno curare la TOTALE digitalizzazione della procedura. Andranno acquisiti CIG – non si distingue più tra smart cig e cig – e andranno caricati i dati sulla BDNCP.

FASE TRANSITORIA: con Delibera n. 582 del 13 dicembre 2023 con il quale sono state fornite indicazioni per il periodo transitorio fino alla piena applicazione della disciplina in tema di digitalizzazione prevista dal nuovo codice dei contratti pubblici di cui al decreto legislativo n. 36/2023 e riferita a tutte le procedure di affidamento, si prevede un doppio binario per l’acquisizione cig o su piattaforme telematiche abilitate (es MEPA; S.T.E.L.L.A, Sintel) oppure a mezzo PCP fino al 30.06.24;

COLLEGAMENTO AUTOMATICO: ai sensi dell’articolo 28, comma 2, del codice, secondo cui le stazioni appaltanti e gli enti concedenti assicurano il collegamento tra la sezione «Amministrazione trasparente» del sito istituzionale e la BDNCP, secondo le disposizioni di cui al decreto trasparenza, sarà necessario che il software in uso all’Ente – attualmente – consenta il trasferimento del link del portale BDNCP sulla sezione Amministrazione trasparente. Contestualmente, considerato che con il PNRR – Esperienza del Cittadino – sono in corso gli adeguamenti del sito che coinvolgono anche la sezione “Amministrazione trasparente” sarà necessario dare indicazioni affinché questo collegamento sia effettivo.

APPALTI E CONCESSIONI: la documentazione di gara è resa costantemente disponibile, fino al completamento della procedura di gara e all’esecuzione del contratto, sia attraverso le piattaforme digitali di cui all’articolo 25 del CODICE DEI CONTRATTI, sia attraverso i siti istituzionali delle stazioni appaltanti e degli enti concedenti. La documentazione di gara è altresì accessibile attraverso il collegamento ipertestuale comunicato alla BDNCP. Gli obblighi di pubblicazione delle informazioni in allegato si considerano assolti ove sia stato inserito in “amministrazione trasparente” il collegamento ipertestuale alla banca dati nazionale contenente i dati, informazioni o documenti alla stessa comunicati.

### ***SOGGETTI ATTUATORI ISTITUZIONALI***

I soggetti attuatori del programma della trasparenza sono:

- a) l’Organo di indirizzo politico-amministrativo:



- avvia il processo e indirizza le attività volte all'elaborazione e all'aggiornamento del programma;
- b) il Responsabile della prevenzione della corruzione e della Trasparenza:
- svolge stabilmente un'attività di controllo sull'adempimento da parte dell'amministrazione degli obblighi di pubblicazione previsti dalla normativa vigente, nonché segnalando all'organo di indirizzo politico, al Nucleo di Valutazione, all'Autorità Nazionale Anticorruzione e, nei casi più gravi, all'ufficio di disciplina i casi di mancato o ritardato adempimento degli obblighi di pubblicazione.
- c) Il Nucleo di Valutazione.:
- verifica la coerenza tra gli obiettivi previsti in tema di trasparenza e quelli indicati nel Piano, valutando altresì l'adeguatezza dei relativi indicatori;
  - Utilizza le informazioni e i dati relativi all'attuazione degli obblighi di trasparenza ai fini della misurazione e valutazione delle performance sia organizzativa, sia individuale del responsabile e delle Posizioni Organizzative/ Titolari di Incarichi di Elevata Qualificazione dei singoli uffici responsabili della trasmissione e/o pubblicazione dei dati.
- d) Tutti i Responsabili di Settore dell'Ente:
- sono responsabili, per i rispettivi servizi di competenza, della predisposizione, immissione, aggiornamento e pubblicazione dei dati, anche avvalendosi di collaboratori esterni alla propria struttura. Nel caso in cui i dati siano archiviati in una banca dati, per pubblicazione si intende l'immissione dei dati. A tal fine attraverso le risorse assegnate alla propria struttura, garantiscono il tempestivo e regolare inserimento delle informazioni da pubblicare ai fini del rispetto dei termini stabiliti dalla legge.

Nella tabella riportata nel presente Piano si elencano le tipologie di dati da pubblicare, i soggetti responsabili della pubblicazione e la periodicità degli aggiornamenti.

***REFERENTI PER LA TRASPARENZA E SPECIFICAZIONE DELLE MODALITÀ DI COORDINAMENTO CON IL RESPONSABILE DELLA PREVENZIONE DELLA CORRUZIONE E DELLA TRASPARENZA***

I Responsabili di Settore Titolari di Incarichi di Elevata Qualificazione individuano per ciascun Settore di propria competenza dei referenti (in mancanza di tale individuazione i referenti corrispondono agli stessi Responsabili di Settore) per la trasparenza, competenti a:

- caricare, anche avvalendosi di collaboratori esterni alla struttura, tempestivamente i dati, documenti, banche dati e informazioni necessarie nel sito istituzionale nelle sezioni e sottosezioni assegnate;
- segnalare alla Posizione Organizzativa/Titolare di Incarico di EQ di riferimento ogni anomalia e proporre eventuali miglioramenti relativamente alla materia di loro competenza;

- partecipare alle riunioni indette dal responsabile per la trasparenza o dal suo referente. Le Posizioni Organizzative/ Titolari di Incarichi di Elevata Qualificazione, che hanno individuato i referenti, vigilano sul loro operato e sono direttamente responsabili dell'adempimento degli obblighi sulla trasparenza.

La rete dei referenti, composta da un rappresentante di ciascun Settore dell'ente, per lo svolgimento degli adempimenti previsti, per l'aggiornamento dei dati da pubblicare e per il relativo monitoraggio, dipendendo funzionalmente e gerarchicamente dai rispettivi Responsabili del Settore di appartenenza nel caso di referente diverso dal Responsabile di Settore stesso, sono coordinati, per le attività in tema di trasparenza, dal Responsabile della prevenzione della corruzione e della Trasparenza e dai Responsabili di Settore.

L'Amministrazione prevede apposita formazione in materia di trasparenza.

### ***LE MISURE PER LA TRASPARENZA: GIORNATE DELLA TRASPARENZA***

Il Comune di Licodia Eubea assolve agli obblighi di trasparenza attraverso la pubblicazione, sul sito istituzionale nella Sezione Amministrazione Trasparente, delle informazioni e dei dati previsti dalle norme che disciplinano la materia. La responsabilità della redazione dei contenuti della Sezione e le modalità di pubblicazione dei dati sono disciplinate nella scheda a seguire riportata nel presente documento.

In particolare i Responsabili di Settore quali Posizioni Organizzative/ Titolari di Incarichi di Elevata Qualificazione, in ragione degli incarichi conferiti, sono individuate quali preposti al presidio di una o più sezioni/sottosezioni della pagina del Sito istituzionale "Amministrazione trasparente", nonché, queste ultime, devono individuare dei soggetti responsabili, nei rispettivi Settori, compiti di reperimento, elaborazione e caricamento delle informazioni e dei dati richiesti dalla normativa vigente, fermo restando le disposizioni relative alla tutela dei dati personali. In mancanza di tale individuazione, i responsabili di tali funzioni corrispondono agli stessi Responsabili di Settore quali Posizioni Organizzative/ Titolari di Incarichi di Elevata Qualificazione.

Inoltre, ai sensi dell'art. 10, comma 6, D.lgs n. 33 del 14.03.2013, con la finalità di aumentare il livello attuale di trasparenza nell'Amministrazione, l'Ente può organizzare un calendario di incontri, da pubblicare nella Home page del Sito con apposita news, che rimarrà in evidenza per tutto l'arco temporale di riferimento, rivolti agli stakeholder, affinché possano prendere visione del Piano e della Relazione della performance ed esprimere giudizi ed eventuali suggerimenti che verranno raccolti ed elaborati e di cui si darà conto nell'aggiornamento del Piano.

### ***PROCESSI DI ATTUAZIONE DELLA TRASPARENZA PRINCIPI E MODALITÀ DI PUBBLICAZIONE ON LINE DEI DATI***

Tutti i documenti, le informazioni e i dati oggetto di pubblicazione obbligatoria ai sensi della normativa vigente sono pubblici e chiunque ha diritto di conoscerli, di fruirne gratuitamente e di utilizzarli e riutilizzarli in coerenza con le vigenti disposizioni normative.

Principale strumento attraverso cui si realizza la trasparenza è la pubblicazione nel sito istituzionale dell'Ente in generale e nella sezione "Amministrazione trasparente" in particolare, di documenti e notizie concernenti l'organizzazione e l'attività amministrativa, cui corrisponde il diritto di chiunque di accedere al sito direttamente ed immediatamente, senza autenticazione ed identificazione.

Il modello organizzativo concepito per assicurare l'assolvimento degli obblighi in materia di trasparenza si basa sulla responsabilizzazione di ogni singolo Settore e dei

relativi Responsabili/Titolari di Incarichi di Elevata Qualificazione, che, con il supporto dei dipendenti assegnati al Settore stesso, curano direttamente l'individuazione esatta degli atti da pubblicare, l'elaborazione dei dati e delle informazioni e l'invio degli stessi ai responsabili della pubblicazione nella sezione del sito istituzionale "Amministrazione Trasparente".

Il RPCT svolge compiti di coordinamento, di controllo e di monitoraggio sull'adempimento degli obblighi di pubblicazione.

Per ogni dato, informazione e documento da pubblicare obbligatoriamente, ai sensi del D.Lgs. n. 33/2013 come modificato dal D.Lgs. 97/2016, viene elaborata una procedura operativa che è riportata nella tabella riportata a seguire nel presente piano.

Nella scheda vengono riassunte le informazioni che devono essere pubblicate nella Sezione Amministrazione Trasparente del sito istituzionale. La tabella risponde al criterio dell'esposizione sintetica dei dati, comprensibilità e semplicità di consultazione degli stessi, chiarezza e immediata fruibilità delle informazioni contenute, conformità ai documenti originali e riutilizzabilità. La tabella, inoltre, rende in modo chiaro e immediato i termini e la frequenza dell'aggiornamento. Vengono indicati i soggetti responsabili rispettivamente della raccolta/verifica del dato e della sua pubblicazione.

Le pubblicazioni, nella Sezione Amministrazione Trasparente, vengono fatte secondo la seguente procedura:

- il responsabile del dato produce il documento oggetto di pubblicazione e lo trasmette in formato aperto al responsabile della pubblicazione, indicando la sotto sezione nella quale il dato deve essere pubblicato;
- il responsabile della pubblicazione provvede, di norma in ordine cronologico, alla pubblicazione entro 3 giorni dalla data di invio, salvo diversa segnalazione da parte del responsabile del dato.

Il D. Lgs. 33/2013 ha organizzato in sotto-sezioni di primo e di secondo livello le informazioni, i documenti ed i dati da pubblicare obbligatoriamente nella sezione «Amministrazione trasparente» del sito istituzionale.

Le sotto-sezioni devono essere denominate esattamente come indicato dalla deliberazione ANAC 1310/2016.

La tabella di cui al presente piano, ricalca il contenuto dell'allegato numero 1 della deliberazione ANAC 28 dicembre 2016 numero 1310, pur con l'aggiunta di due colonne, che pertanto passano da sei a otto, al fine di poter confermare l'indicazione del Settore responsabile dell'assolvimento degli obblighi di pubblicazione. La tabella è, quindi, composta da otto colonne, che contengono i dati seguenti:

Colonna A: Denominazione sotto-sezione livello 1 (Macrofamiglie);

Colonna B: Denominazione sotto-sezione 2 livello (Tipologie di dati);

Colonna C: Ambito soggettivo;

Colonna D: disposizioni normative che disciplinano la pubblicazione;

Colonna E: Denominazione del singolo obbligo

Colonna F: Contenuti dell'obbligo - documenti, dati e informazioni da pubblicare in ciascuna sotto-sezione secondo le linee guida di ANAC;

Colonna G: periodicità di aggiornamento delle pubblicazioni;

Colonna H: ufficio responsabile della pubblicazione dei dati, delle informazioni e dei documenti previsti nella colonna F secondo la periodicità prevista in colonna G.

All'attuazione della trasparenza concorre tutta la struttura organizzativa dell'Ente.

Nella home page del Sito istituzionale è collocata l'apposita sezione denominata "Amministrazione Trasparente" al cui interno sono contenuti i dati, le informazioni e i documenti da pubblicare ai sensi della normativa vigente. La sezione è organizzata secondo le specifiche tecniche prescritte dal D.Lgs. n. 33/2013 come modificato dal D.lgs. 97/2016 ed è suddivisa in sotto-sezioni in relazione ai diversi contenuti. La struttura e la denominazione delle singole sotto-sezioni riproduce quanto determinato nell'allegato del medesimo decreto.

A seguito di eventuali osservazioni, esigenze e proposte raccolte dal RPCT nel corso dell'anno, inoltrate allo stesso dai diversi Settori dell'Ente saranno garantite ulteriori miglioramenti quali: l'introduzione di forme di automatizzazione del caricamento dei dati e dei contenuti sul sito e contestualmente verrà sfruttato il potenziale delle informazioni e delle banche dati di altri Enti come previsto dal FOIA.

La decorrenza, la durata delle pubblicazioni e la cadenza temporale degli aggiornamenti sono definite in conformità a quanto espressamente stabilito da specifiche norme di legge e, in mancanza, dalle disposizioni del D.Lgs. n. 33/2013 come modificato dal D.lgs. 97/2016. Poiché le pubblicazioni, in base all'art. 8 del D.Lgs. 33/2013, devono essere effettuate tempestivamente, ciascuna Posizione Organizzativa/Titolare di Incarico di EQ è tenuta a provvedere immediatamente dopo il perfezionamento dell'atto o la definizione dei dati a chiusura dell'intero procedimento o di una fase del procedimento o del subprocedimento. In ogni caso la pubblicazione per definirsi tempestiva deve essere effettuata non oltre trenta giorni dal verificarsi delle condizioni. La responsabilità del rispetto dei termini e dei tempi di pubblicazione è in capo a ciascuna Posizione Organizzativa/Titolare di Incarico di EQ che ne abbia la competenza.

Al fine di verificare il rispetto dei termini di pubblicazione, ogni atto o dato pubblicato deve riportare la data di pubblicazione, dalla quale fare decorrere i termini stessi.

Le esigenze di trasparenza, pubblicità e consultabilità degli atti e dei dati informativi saranno comunque temperate con i limiti posti dalla legge in materia di protezione dei dati personali, secondo quanto evidenziato, anche sotto un profilo operativo, dal Garante sulla Privacy nei propri provvedimenti.

Fatte salve ulteriori limitazioni di legge in ordine alla diffusione di informazioni soprattutto sensibili o comunque idonee ad esporre il soggetto interessato a forme di discriminazione, il Comune, in presenza di disposizioni legislative o regolamentari che legittimano la pubblicazione di atti o documenti, provvederà a rendere non intellegibili i dati personali non pertinenti o, se sensibili o giudiziari, non indispensabili rispetto alle specifiche finalità di trasparenza della pubblicazione (art. 4, co. 4, del D.Lgs. n. 33/2013).

Ciascuna Posizione Organizzativa/Titolare di Incarico di EQ ha l'obbligo di oscurare, laddove necessario, i dati personali non pertinenti o, se sensibili o giudiziari, non indispensabili rispetto alle specifiche finalità di trasparenza e pubblicazione, e risponde personalmente di ogni eventuale violazione.

I documenti, le informazioni e i dati oggetto di pubblicazione obbligatoria ai sensi della normativa vigente sono resi disponibili in formato di tipo aperto e sono riutilizzabili secondo quanto prescritto dall'art. 7 del D.Lgs. n. 33/2013 e dalle specifiche disposizioni legislative ivi richiamate, fatti salvi i casi in cui l'utilizzo del formato di tipo aperto e il riutilizzo dei dati siano stati espressamente esclusi dal legislatore.

## ***ACCESSO CIVICO E ACCESSO CIVICO GENERALIZZATO***

Il d.lgs. 33/2013, comma 1 dell'art. 5, prevede: "L'obbligo previsto dalla normativa vigente in capo alle pubbliche amministrazioni di pubblicare documenti, informazioni o dati comporta il diritto di chiunque di richiedere i medesimi, nei casi in cui sia stata omessa la loro pubblicazione" (accesso civico semplice). Mentre il comma 2, dello stesso art. 5: "Allo scopo di favorire forme diffuse di controllo sul perseguimento delle funzioni istituzionali e sull'utilizzo delle risorse pubbliche e di promuovere la partecipazione al dibattito pubblico, chiunque ha diritto di accedere ai dati e ai documenti detenuti dalle pubbliche amministrazioni, ulteriori rispetto a quelli oggetto di pubblicazione" obbligatoria ai sensi del d.lgs. 33/2013 (accesso civico generalizzato). La norma attribuisce ad ogni cittadino il libero accesso ai dati elencati dal d.lgs. 33/2013, oggetto di pubblicazione obbligatoria, ed estende l'accesso civico ad ogni altro dato e documento rispetto a quelli da pubblicare in "Amministrazione trasparente". L'accesso civico "generalizzato" investe ogni documento, ogni dato ed ogni informazione delle pubbliche amministrazioni. L'accesso civico incontra quale unico limite "la tutela di interessi giuridicamente rilevanti" secondo la disciplina del nuovo art. 5-bis. Lo scopo dell'accesso generalizzato è quello "di favorire forme diffuse di controllo sul perseguimento delle funzioni istituzionali e sull'utilizzo delle risorse pubbliche e di promuovere la partecipazione al dibattito pubblico". L'esercizio dell'accesso civico, semplice o generalizzato, "non è sottoposto ad alcuna limitazione quanto alla legittimazione soggettiva del richiedente". Chiunque può esercitarlo, "anche indipendentemente dall'essere cittadino italiano o residente nel territorio dello Stato" come precisato dall'ANAC nell'allegato della deliberazione 1309/2016 (a pagina 28). Nei paragrafi 2.2. e 2.3 delle Linee Guida (deliberazione ANAC n. 1309 del 28 dicembre 2016) l'Autorità anticorruzione ha fissato le differenze tra accesso civico semplice, accesso civico generalizzato ed accesso documentale normato dalla legge 241/1990. Il nuovo accesso "generalizzato" non ha sostituito l'accesso civico "semplice" disciplinato dal decreto trasparenza prima delle modifiche apportate dal "Foia" (d.lgs. 97/2016). L'accesso civico semplice è attivabile per atti, documenti e informazioni oggetto di pubblicazione obbligatoria e "costituisce un rimedio alla mancata osservanza degli obblighi di pubblicazione imposti dalla legge, sovrapponendo al dovere di pubblicazione, il diritto del privato di accedere ai documenti, dati e informazioni interessati dall'inadempienza" (ANAC deliberazione 1309/2016 pag. 6). L'accesso generalizzato, invece, "si delinea come affatto autonomo ed indipendente da presupposti obblighi di pubblicazione e come espressione, invece, di una libertà che incontra, quali unici limiti, da una parte, il rispetto della tutela degli interessi pubblici o privati indicati all'art. 5 bis, commi 1 e 2, e dall'altra, il rispetto delle norme che prevedono specifiche esclusioni (art. 5 bis, comma 3)". La deliberazione 1309/2016 precisa anche le differenze tra accesso civico e diritto di accedere agli atti amministrativi secondo la legge 241/1990. L'ANAC sostiene che l'accesso generalizzato debba essere tenuto distinto dalla disciplina dell'accesso "documentale" di cui agli articoli 22 e seguenti della legge sul procedimento amministrativo. La finalità dell'accesso documentale è ben differente da quella dell'accesso generalizzato. E' quella di porre "i soggetti interessati in grado di esercitare al meglio le facoltà - partecipative o oppositive e difensive - che l'ordinamento attribuisce loro a tutela delle posizioni giuridiche qualificate di cui sono titolari". Dal punto di vista soggettivo, il richiedente deve dimostrare di essere titolare di un "interesse diretto, concreto e attuale, corrispondente ad una situazione giuridicamente tutelata e collegata al documento al quale è chiesto l'accesso". La legge 241/1990 esclude perentoriamente l'utilizzo del diritto d'accesso documentale per sottoporre l'amministrazione a un controllo generalizzato, l'accesso generalizzato, al contrario, è riconosciuto dal legislatore proprio "allo scopo di favorire forme diffuse di controllo sul perseguimento delle funzioni istituzionali e sull'utilizzo delle risorse pubbliche e di promuovere la partecipazione al dibattito pubblico". "Dunque, l'accesso agli atti di cui alla l. 241/1990 continua certamente a sussistere, ma parallelamente all'accesso civico (generalizzato e non), operando sulla base di norme e presupposti diversi" (ANAC deliberazione 1309/2016 pag. 7). Nel caso dell'accesso documentale della legge 241/1990 la tutela può consentire "un accesso più in profondità a dati pertinenti", mentre nel caso dell'accesso generalizzato le esigenze di controllo diffuso del cittadino possono "consentire un accesso meno in profondità (se del caso, in relazione all'operatività dei limiti) ma più esteso, avendo presente che l'accesso in questo caso comporta, di fatto, una larga conoscibilità (e diffusione) di dati, documenti

e informazioni”. L’Autorità ribadisce la netta preferenza dell’ordinamento per la trasparenza dell’attività amministrativa: “la conoscibilità generalizzata degli atti diviene la regola, temperata solo dalla previsione di eccezioni poste a tutela di interessi (pubblici e privati) che possono essere lesi o pregiudicati dalla rivelazione di certe informazioni”. Quindi, prevede “ipotesi residuali in cui sarà possibile, ove titolari di una situazione giuridica qualificata, accedere ad atti e documenti per i quali è invece negato l’accesso generalizzato”. L’Autorità, “considerata la notevole innovatività della disciplina dell’accesso generalizzato, che si aggiunge alle altre tipologie di accesso”, suggerisce alle amministrazioni ed ai soggetti tenuti all’applicazione del decreto trasparenza l’adozione, “anche nella forma di un regolamento interno sull’accesso, di una disciplina che fornisca un quadro organico e coordinato dei profili applicativi relativi alle tre tipologie di accesso, con il fine di dare attuazione al nuovo principio di trasparenza introdotto dal legislatore e di evitare comportamenti disomogenei tra uffici della stessa amministrazione”. La disciplina regolamentare dovrebbe prevedere: una parte dedicata alla disciplina dell’accesso documentale di cui alla legge 241/1990; una seconda parte dedicata alla disciplina dell’accesso civico “semplice” connesso agli obblighi di pubblicazione; una terza parte sull’accesso generalizzato. Riguardo a quest’ultima sezione, l’ANAC consiglia di “disciplinare gli aspetti procedurali interni per la gestione delle richieste di accesso generalizzato”. In sostanza, si tratterebbe di: individuare gli uffici competenti a decidere sulle richieste di accesso generalizzato; disciplinare la procedura per la valutazione, caso per caso, delle richieste di accesso. Inoltre, l’Autorità, “al fine di rafforzare il coordinamento dei comportamenti sulle richieste di accesso” invita le amministrazioni “ad adottare anche adeguate soluzioni organizzative”. Quindi suggerisce “la concentrazione della competenza a decidere sulle richieste di accesso in un unico ufficio (dotato di risorse professionali adeguate, che si specializzano nel tempo, accumulando know how ed esperienza), che, ai fini istruttori, dialoga con gli uffici che detengono i dati richiesti” (ANAC deliberazione 1309/2016 paragrafi 3.1 e 3.2). Oltre a suggerire l’approvazione di un nuovo regolamento, l’Autorità propone il “registro delle richieste di accesso presentate” da istituire presso ogni amministrazione. Questo perché l’ANAC svolge il monitoraggio sulle decisioni delle amministrazioni in merito alle domande di accesso generalizzato. A tal fine raccomanda la realizzazione di una raccolta organizzata delle richieste di accesso, “cd. registro degli accessi”, che le amministrazioni “è auspicabile pubblicino sui propri siti”. Il registro dovrebbe contenere l’elenco delle richieste con oggetto e data, relativo esito e indicazione della data della decisione. Il registro è pubblicato, oscurando i dati personali eventualmente presenti, e tenuto aggiornato almeno ogni sei mesi in “amministrazione trasparente”, “altri contenuti – accesso civico”. Secondo l’ANAC, “oltre ad essere funzionale per il monitoraggio che l’Autorità intende svolgere sull’accesso generalizzato, la pubblicazione del cd. registro degli accessi può essere utile per le pubbliche amministrazioni che in questo modo rendono noto su quali documenti, dati o informazioni è stato consentito l’accesso in una logica di semplificazione delle attività”

L’Accesso civico consente a chiunque, senza necessità di dimostrare un interesse qualificato, di richiedere documenti, dati o informazioni che le amministrazioni hanno l’obbligo di pubblicare nella sezione "Amministrazione trasparente" dei propri siti istituzionali, nei casi in cui gli stessi non siano stati pubblicati.

Il D.Lgs. 97/2016 ha introdotto una nuova tipologia di accesso civico, l’accesso generalizzato, che consente a chiunque il “diritto di accedere ai dati e ai documenti detenuti dalle pubbliche amministrazioni, ulteriori rispetto a quelli oggetto di pubblicazione ai sensi del presente decreto, nel rispetto dei limiti relativi alla tutela di interessi pubblici e privati giuridicamente rilevanti, secondo quanto previsto dall’ art. 5-bis”.

La competenza all’evasione delle richieste di accesso spetta ai Responsabili del Settore cui si riferisce la richiesta di accesso e presso il cui Settore risulta detenuto l’atto, i Responsabili potranno eventualmente chiedere consulenza e supporto al RPCT.

L’RPCT potrà avvalersi, se ritenuto necessario, del supporto del Responsabile della protezione dei dati RPD (ex art. 37 del Regolamento europeo 2016/679) nell’ambito delle istanze di riesame di decisioni sull’accesso civico generalizzato, per quanto possano riguardare profili attinenti alla protezione dei dati personali.

***PUBBLICAZIONE DEGLI ATTI E DEI DATI RELATIVI ALLA CONCESSIONE DI SOVVENZIONI, CONTRIBUTI, SUSSIDI E ATTRIBUZIONE DI VANTAGGI ECONOMICI E AI CONTRATTI DI LAVORI, SERVIZI E FORNITURE.***

***a) Concessione di sovvenzioni, contributi, sussidi e attribuzione di vantaggi economici.***

Gli artt. 26 e 27 del d.lgs. 33/2013 come modificato dal d.lgs. 97/2016, prevedono la pubblicazione nella sezione “Amministrazione Trasparente”, nella apposita sotto sezione di primo livello, degli atti relativi alla concessione di sovvenzioni, contributi, sussidi e attribuzione di vantaggi economici.

Nelle determinazioni di impegno e liquidazione deve essere riportata l’indicazione relativa all’assolvimento degli obblighi di trasparenza, secondo le formule in uso o secondo le formule che verranno definite dalle Posizioni Organizzative/ Titolari di Incarichi di Elevata Qualificazione.

Resta confermate le indicazioni fornite, in ordine alle modalità e ai tempi di pubblicazione degli atti di concessione di sovvenzioni, contributi, sussidi, vantaggi economici di importo superiore a € 1.000,00 che, si ribadisce, costituisce condizione legale di efficacia dei relativi provvedimenti e pertanto deve aver luogo immediatamente dopo l’acquisizione dell’esecutività e prima della liquidazione.

Inoltre si evidenzia che:

- per i predetti atti di concessione l’obbligo di pubblicazione sussiste tutte le volte che l’importo dei contributi concessi al medesimo soggetto, nel corso dello stesso anno solare, superi il tetto di € 1.000,00; in tal caso dovranno essere pubblicati i relativi atti.
- tenuto conto di quanto previsto dall’ art. 26 del D.Lgs. 33/2013, sono soggetti agli obblighi di pubblicazione anche gli atti di concessione di vantaggi economici di qualunque genere a privati; il comma 4 del suddetto articolo stabilisce che non sono ostensibili e pertanto esclusi dagli obblighi di pubblicazione i dati identificativi delle persone fisiche destinatarie dei provvedimenti di concessione, quando da tali dati sia possibile ricavare informazioni relative allo stato di salute ovvero alla situazione di disagio economico sociale degli interessati.
- devono essere comunque pubblicati anche gli atti di concessione di sovvenzioni, contributi, sussidi, vantaggi economici di importo non superiore a € 1.000,00; in questo caso la pubblicazione non costituisce condizione legale di efficacia dei provvedimenti.

Al riguardo, il Comune di Licodia Eubea con la delibera Commissariale n. 98/1992 e ss.mm.ii. ha approvato un regolamento per la concessione di contributi.

***b) Contratti pubblici di lavori, servizi e forniture***

In virtù di quanto previsto dall’art. 23 e dall’ art. 37 comma 1 lett. a) del D.Lgs. 33/2013 e ss.mm. e ii., le determinazioni a contrarre e i dati di cui all’art. 1 comma 32 della Legge 190/2012, devono essere pubblicati (qualunque sia l’importo), nella sezione “Amministrazione Trasparente”, sotto sezione di primo livello “Bandi di gara e contratti”, sotto sezione di secondo livello “Informazioni sulle singole procedure in formato tabellare”. Nelle determinazioni di impegno e liquidazione riguardanti contratti pubblici deve essere riportata l’indicazione relativa all’assolvimento degli obblighi di trasparenza,

secondo le formule in uso o secondo le formule che verranno definite dai responsabili.

Si rammenta l'obbligo di pubblicare tutte le informazioni previste dall' art. 37 comma 1 lett. a) del D.Lgs. 33/2013, senza omissione alcuna, e in particolare si richiama l'attenzione sulla obbligatoria precisazione del Settore e del nome del responsabile del procedimento e/o del Settore del relativo procedimento amministrativo, della modalità seguita per l'individuazione dell'operatore economico e sull'obbligo del materiale caricamento della determinazione inerente il procedimento di spesa (per i procedimenti per i quali è previsto).

In relazione all'affidamento di contratti di lavori, servizi e forniture si richiamano i principi in materia di trasparenza disposti anche dal d.lgs. 36/2023.

### ***QUALITÀ DEI DATI PUBBLICATI***

L'Ente è tenuto ad assicurare la qualità delle informazioni riportate nel sito istituzionale nel rispetto degli obblighi di pubblicazione previsti dalla legge assicurando che gli stessi siano conformi alle norme e a quanto definito al punto precedente.

### ***DECORRENZA E DURATA DELL'OBBLIGO DI PUBBLICAZIONE***

Ai sensi dell'art. 8 del D.Lgs 33/2013 i dati, le informazioni e i documenti oggetto di pubblicazione obbligatoria sono pubblicati per un periodo di 5 anni, decorrenti dal 1 gennaio dell'anno successivo a quello da cui decorre l'obbligo e comunque fino a che gli atti pubblicati producono i loro effetti, fatti salvi i diversi termini previsti dalla normativa in materia di trattamento dei dati personali e quanto previsto da specifiche disposizioni di legge (es. art. 14, comma 2 e 15, comma 4 D.Lgs 33/2013 come modificato dal D.lgs. 97/2016).

I regolamenti restano pubblicati nell'apposita sezione nel testo vigente, aggiornato tempestivamente a cura del Settore competente alla produzione dell'atto.

Allo scadere del termine di durata dell'obbligo di pubblicazione i documenti saranno organizzati all'interno di distinte sezioni di archivio.

### ***AGGIORNAMENTO DEI DATI***

Le pagine e i contenuti della sezione Amministrazione Trasparente sono tenuti costantemente aggiornati, nel rispetto delle norme di riferimento.

Al fine di garantire una chiara indicazione della data di aggiornamento dei documenti, ciascuna Posizione Organizzativa/Titolare di Incarico di EQ dovrà aver cura di indicare all'interno del documento inviato per la pubblicazione la data di ultimo aggiornamento del documento trasmesso.

### ***MISURE DI MONITORAGGIO E DI VIGILANZA SULL'ATTUAZIONE DEGLI OBBLIGHI DI TRASPARENZA***

Il RPCT svolge, come previsto dall'art. 43 del D.Lgs. n. 33/2013, l'attività di controllo sull'adempimento degli obblighi di pubblicazione, attraverso un monitoraggio su base periodica, mediante riscontro tra quanto pubblicato nella sezione "Amministrazione Trasparente" e quanto previsto nel presente piano e in particolare nella tabella a seguire. Le Posizioni Organizzative/ Titolari di Incarichi di Elevata Qualificazione assicurano, attraverso la rilevazione di quanto pubblicato nella sezione "Amministrazione Trasparente" il report degli adempimenti agli obblighi di trasparenza come previsti nel presente piano, comunicandone le rilevazioni al RPCT.



## ***RESPONSABILITÀ E SANZIONI***

Il Responsabile della Prevenzione della Corruzione e della Trasparenza che ha il compito di vigilare sull'attuazione di tutti gli obblighi previsti dalla normativa è tenuto a segnalare i casi di mancato o ritardato adempimento al Nucleo Indipendente di Valutazione, all'organo di indirizzo politico nonché, nei casi più gravi, all'Autorità Nazionale Anticorruzione (ANAC) e all'ufficio per i procedimenti disciplinari.

L'inadempimento degli obblighi di pubblicazione previsti dalla normativa vigente deve costituire elemento di valutazione delle Posizioni Organizzative/ Titolari di Incarichi di Elevata Qualificazione, eventuale causa di responsabilità per danno all'immagine dell'amministrazione ed è comunque valutato ai fini della corresponsione della retribuzione di risultato e del trattamento accessorio collegato alla performance individuale e organizzativa dei responsabili.

## ***TRASPARENZA E NUOVA DISCIPLINA DELLA TUTELA DEI DATI PERSONALI (REG. UE 2016/679)***

Il 25 maggio 2018, è stato emanato il Regolamento (UE) 2016/679 del Parlamento Europeo e del Consiglio del 27 aprile 2016 “relativo alla protezione delle persone fisiche con riguardo al trattamento dei dati personali, nonché alla libera circolazione di tali dati e il decreto legislativo 10 agosto 2018, n. 101 che adegua il Codice in materia di protezione dei dati personali alle disposizioni del Regolamento (UE) 2016/679. Al fine di ottemperare alle prescrizioni della normativa europea in materia di protezione dei dati personali il Comune di Licodia Eubea di avvale di un DPO (dott. Gilberto Ambotta) designato per 3 anni, con affidamento dell'incarico avvenuto a maggio 2022.

## Tabella

Le tabelle che seguono sono composte da otto colonne, che recano i dati seguenti:

Colonna A: Denominazione sotto-sezione livello 1 (Macrofamiglie);

Colonna B: Denominazione sotto-sezione 2 livello (Tipologie di dati);

Colonna C: Ambito soggettivo;

Colonna D: disposizioni normative che disciplinano la pubblicazione;

Colonna E: Denominazione del singolo obbligo

Colonna F: Contenuti dell'obbligo - documenti, dati e informazioni da pubblicare in ciascuna sotto-sezione secondo le linee guida di ANAC;

Colonna G: periodicità di aggiornamento delle pubblicazioni;

Colonna H: ufficio responsabile della pubblicazione dei dati, delle informazioni e dei documenti previsti nella colonna F secondo la periodicità prevista in colonna G.

SEZIONE PIAO "AMMINISTRAZIONE TRASPARENTE" - ELENCO DEGLI OBBLIGHI DI PUBBLICAZIONE VIGENTI AGGIORNATO al 01.01.2024							
Denominazione sotto-sezione livello 1 (Macrofamiglie)	Denominazione sotto-sezione 2 livello (Tipologie di dati)	Ambito soggettivo (vedi foglio 2)	Riferimento normativo	Denominazione e del singolo obbligo	Contenuti dell'obbligo	Aggiornamento	Settore responsabile
A	B	C	D	E	F	G	H
Disposizioni generali	Programma per la Trasparenza e l'Integrità	A	Art. 10, c. 8, lett. a), d.lgs. n. 33/2013	Piano triennale per la prevenzione della corruzione e della trasparenza (PTPCT) Programma per la Trasparenza e l'Integrità	Piano triennale per la prevenzione della corruzione e della trasparenza (PTPCT)	Annuale (art. 10, c. 1, d.lgs. n. 33/2013)	Segretario Comunale
	Atti generali	A	Art. 12, c. 1, d.lgs. n. 33/2013	Riferimenti normativi su organizzazione e attività	Riferimenti normativi con i relativi link alle norme di legge statale pubblicate nella banca dati "Normattiva" che regolano l'istituzione, l'organizzazione e l'attività delle pubbliche amministrazioni	Tempestivo (ex art. 8, d.lgs. n. 33/2013)	Settore Affari Generali
				Atti amministrativi generali	Direttive, circolari, programmi, istruzioni e ogni atto che dispone in generale sulla organizzazione, sulle funzioni, sugli obiettivi,	Tempestivo (ex art. 8, d.lgs. n. 33/2013)	Settore Affari Generali

				sui procedimenti, ovvero nei quali si determina l'interpretazione di norme giuridiche che riguardano o dettano disposizioni per l'applicazione di esse		
	D	Art. 12, c. 2, d.lgs. n. 33/2013	Statuti e leggi regionali	Estremi e testi ufficiali aggiornati degli Statuti e delle norme di legge regionali, che regolano le funzioni, l'organizzazione e lo svolgimento delle attività di competenza dell'amministrazione	Tempestivo (ex art. 8, d.lgs. n. 33/2013)	Settore Affari Generali
	A	Art. 55, c. 2, d.lgs. n. 165/2001 Art. 12, c. 1, d.lgs. n. 33/2013	Codice disciplinare e codice di condotta	Codice disciplinare, recante l'indicazione delle infrazioni del codice disciplinare e relative sanzioni (pubblicazione on line in alternativa all'affissione in luogo accessibile a tutti - art. 7, l. n. 300/1970) Codice di condotta inteso quale codice di comportamento	Tempestivo	Settore Affari Generali
Oneri informativi per cittadini e imprese	N	Art. 34, d.lgs. n. 33/2013	Oneri informativi per cittadini e imprese	Regolamenti ministeriali o interministeriali, provvedimenti amministrativi a carattere generale adottati dalle amministrazioni dello Stato per regolare l'esercizio di poteri autorizzatori, concessori o certificatori, nonché l'accesso ai servizi pubblici ovvero la concessione di benefici con allegato elenco di tutti gli oneri informativi gravanti sui cittadini e sulle imprese introdotti o eliminati con i medesimi atti	Tempestivo (ex art. 8, d.lgs. n. 33/2013)	Settore Affari Generali
Scadenario obblighi amministrativi	A	Art. 29, c. 3, d.l. n. 69/2013 (attualmente in fase di conversione)	Scadenario obblighi amministrativi	Scadenario con l'indicazione delle date di efficacia dei nuovi obblighi amministrativi a carico di cittadini e imprese introdotti dalle	Tempestivo	Settore Affari Generali

					amministrazioni (secondo le modalità determinate con uno o più D.P.C.M. da adottare entro 90 gg. dall'entrata in vigore del d.l. n. 69/2013)		
	Burocrazia zero	S	Art. 37, c. 3, d.l. n. 69/2013 (attualmente in fase di conversione)	Burocrazia zero	Casi in cui il rilascio delle autorizzazioni di competenza è sostituito da una comunicazione dell'interessato	Tempestivo	Settore Affari Generali
<b>Organizzazioni</b>	Organi di indirizzo politico-amministrativo	A	Art. 13, c. 1, lett. a), d.lgs. n. 33/2013	Organi di indirizzo politico-amministrativo (da pubblicare in tabelle)	Organi di indirizzo politico e di amministrazione e gestione, con l'indicazione delle rispettive competenze	Tempestivo (ex art. 8, d.lgs. n. 33/2013)	Settore Affari Generali
		T	Art. 14, c. 1, lett. a), d.lgs. n. 33/2013		Atto di nomina o di proclamazione, con l'indicazione della durata dell'incarico o del mandato elettivo	Tempestivo (ex art. 8, d.lgs. n. 33/2013)	Settore Affari Generali
			Art. 14, c. 1, lett. b), d.lgs. n. 33/2013		Curricula	Tempestivo (ex art. 8, d.lgs. n. 33/2013)	Settore Affari Generali
			Art. 14, c. 1, lett. c), d.lgs. n. 33/2013		Compensi di qualsiasi natura connessi all'assunzione della carica	Tempestivo (ex art. 8, d.lgs. n. 33/2013)	Settore Affari Generali
					Importi di viaggi di servizio e missioni pagati con fondi pubblici	Tempestivo (ex art. 8, d.lgs. n. 33/2013)	Settore Affari Generali
			Art. 14, c. 1, lett. d), d.lgs. n. 33/2013		Dati relativi all'assunzione di altre cariche, presso enti pubblici o privati, e relativi compensi a qualsiasi titolo corrisposti	Tempestivo (ex art. 8, d.lgs. n. 33/2013)	Settore Affari Generali
			Art. 14, c. 1, lett. e), d.lgs. n. 33/2013		Altri eventuali incarichi con oneri a carico della finanza pubblica e indicazione dei compensi spettanti	Tempestivo (ex art. 8, d.lgs. n. 33/2013)	Settore Affari Generali
			Art. 14, c. 1, lett. f), d.lgs. n. 33/2013 Art. 1, c. 1, n. 5, l. n. 441/1982		1) dichiarazione concernente diritti reali su beni immobili e su beni mobili iscritti in pubblici registri, azioni di società, quote di partecipazione a società, esercizio di funzioni di amministratore o di	Annuale	Settore Affari Generali

			<p>sindaco di società, con l'apposizione della formula «sul mio onore affermo che la dichiarazione corrisponde al vero»</p> <p>[Per il soggetto, il coniuge non separato e i parenti entro il secondo grado, ove gli stessi vi consentano (NB: dando eventualmente evidenza del mancato consenso)]</p> <p>(obbligo non previsto per i comuni con popolazione inferiore ai 15000 abitanti)</p>		
			<p>2) copia dell'ultima dichiarazione dei redditi soggetti all'imposta sui redditi delle persone fisiche [Per il soggetto, il coniuge non separato e i parenti entro il secondo grado, ove gli stessi vi consentano (NB: dando eventualmente evidenza del mancato consenso)]</p> <p>(NB: è necessario limitare, con appositi accorgimenti a cura dell'interessato o della amministrazione, la pubblicazione dei dati sensibili) (obbligo non previsto per i comuni con popolazione inferiore ai 15000 abitanti)</p>	<p>Annuale</p>	<p>Settore Affari Generali</p>
			<p>3) dichiarazione concernente le spese sostenute e le obbligazioni assunte per la propaganda elettorale ovvero attestazione di essersi avvalsi esclusivamente di materiali e di mezzi propagandistici predisposti e messi a disposizione dal partito o dalla formazione politica della cui lista il soggetto ha fatto parte, con l'apposizione della</p>	<p>Tempestivo (ex art. 8, d.lgs. n. 33/2013)</p>	<p>Settore Affari Generali</p>

				formula «sul mio onore affermo che la dichiarazione corrisponde al vero» (con allegate copie delle dichiarazioni relative a finanziamenti e contributi per un importo che nell'anno superi 5.000 €) (obbligo non previsto per i comuni con popolazione inferiore ai 15000 abitanti)		
				4) attestazione concernente le variazioni della situazione patrimoniale intervenute nell'anno precedente e copia della dichiarazione dei redditi [Per il soggetto, il coniuge non separato e i parenti entro il secondo grado, ove gli stessi vi consentano (NB: dando eventualmente evidenza del mancato consenso)] (obbligo non previsto per i comuni con popolazione inferiore ai 15000 abitanti)	Annuale	Settore Affari Generali
				5) dichiarazione concernente le variazioni della situazione patrimoniale intervenute dopo l'ultima attestazione (con copia della dichiarazione annuale relativa ai redditi delle persone fisiche) [Per il soggetto, il coniuge non separato e i parenti entro il secondo grado, ove gli stessi vi consentano (NB: dando eventualmente evidenza del mancato consenso)] (obbligo non previsto per i comuni con popolazione inferiore ai 15000 abitanti)	Annuale	Settore Affari Generali
Sanzioni per mancata	T	Art. 47, c. 1, d.lgs. n. 33/2013	Sanzioni per mancata	Provvedimenti di erogazione delle sanzioni amministrative	Tempestivo (ex art. 8, d.lgs. n. 33/2013)	Settore Affari Generali

comunicazione dei dati			comunicazione dei dati	pecuniarie a carico del responsabile della mancata comunicazione per la mancata o incompleta comunicazione dei dati concernenti la situazione patrimoniale complessiva del titolare dell'incarico (di organo di indirizzo politico) al momento dell'assunzione della carica, la titolarità di imprese, le partecipazioni azionarie proprie, del coniuge e dei parenti entro il secondo grado di parentela, nonchè tutti i compensi cui dà diritto l'assunzione della carica		
Rendiconti gruppi consiliari regionali/provinciali	E	Art. 28, c. 1, d.lgs. n. 33/2013	Rendiconti gruppi consiliari regionali/provinciali	Rendiconti di esercizio annuale dei gruppi consiliari regionali e provinciali, con evidenza delle risorse trasferite o assegnate a ciascun gruppo, con indicazione del titolo di trasferimento e dell'impiego delle risorse utilizzate	Tempestivo (ex art. 8, d.lgs. n. 33/2013)	Settore Affari Generali
			Atti degli organi di controllo	Atti e relazioni degli organi di controllo	Tempestivo (ex art. 8, d.lgs. n. 33/2013)	Settore Affari Generali
Articolazione degli uffici	A	Art. 13, c. 1, lett. b), d.lgs. n. 33/2013	Articolazione degli uffici	Articolazione degli uffici	Tempestivo (ex art. 8, d.lgs. n. 33/2013)	Settore Affari Generali
		Art. 13, c. 1, lett. c), d.lgs. n. 33/2013	Organigramma (da pubblicare sotto forma di organigramma, in modo tale che a ciascun ufficio sia assegnato un link ad una pagina	Illustrazione in forma semplificata, ai fini della piena accessibilità e comprensibilità dei dati, dell'organizzazione dell'amministrazione, mediante l'organigramma o analoghe rappresentazioni grafiche	Tempestivo (ex art. 8, d.lgs. n. 33/2013)	Settore Affari Generali
		Art. 13, c. 1, lett. b), d.lgs. n. 33/2013	contenente tutte le informazioni previste dalla norma)	Competenze e risorse a disposizione di ciascun ufficio, anche di livello dirigenziale non generale	Tempestivo (ex art. 8, d.lgs. n. 33/2013)	Settore Affari Generali

			Art. 13, c. 1, lett. b), d.lgs. n. 33/2013		Nomi dei dirigenti responsabili dei singoli uffici	Tempestivo (ex art. 8, d.lgs. n. 33/2013)	Settore Affari Generali
	Telefono e posta elettronica	A	Art. 13, c. 1, lett. d), d.lgs. n. 33/2013	Telefono e posta elettronica	Elenco completo dei numeri di telefono e delle caselle di posta elettronica istituzionali e delle caselle di posta elettronica certificata dedicate, cui il cittadino possa rivolgersi per qualsiasi richiesta inerente i compiti istituzionali	Tempestivo (ex art. 8, d.lgs. n. 33/2013)	Settore Affari Generali
<b>Consulenti e collaboratori</b>		A	Art. 15, c. 2, d.lgs. n. 33/2013	Consulenti e collaboratori  (da pubblicare in tabelle)	Estremi degli atti di conferimento di incarichi di collaborazione o di consulenza a soggetti esterni a qualsiasi titolo (compresi quelli affidati con contratto di collaborazione coordinata e continuativa) per i quali è previsto un compenso con indicazione dei soggetti percettori, della ragione dell'incarico e dell'ammontare erogato	Tempestivo (ex art. 8, d.lgs. n. 33/2013)	Tutti i Settori
					Per ciascun titolare di incarico:		
	Art. 10, c. 8, lett. d), d.lgs. n. 33/2013 Art. 15, c. 1, lett. b), d.lgs. n. 33/2013		1) curriculum, redatto in conformità al vigente modello europeo		Tempestivo (ex art. 8, d.lgs. n. 33/2013)	Tutti i Settori	
	Art. 15, c. 1, lett. d), d.lgs. n. 33/2013		2) compensi comunque denominati, relativi al rapporto di lavoro, di consulenza o di collaborazione (compresi quelli affidati con contratto di collaborazione coordinata e continuativa), con specifica evidenza delle eventuali componenti variabili o legate alla valutazione del risultato		Tempestivo (ex art. 8, d.lgs. n. 33/2013)	Tutti i Settori	
			Art. 15, c. 1, lett. c), d.lgs. n. 33/2013		3) dati relativi allo svolgimento di incarichi o alla titolarità di cariche in enti di diritto privato	Tempestivo (ex art. 8, d.lgs. n. 33/2013)	Tutti i Settori



				regolati o finanziati dalla pubblica amministrazione o allo svolgimento di attività professionali			
			Art. 15, c. 2, d.lgs. n. 33/2013 Art. 53, c. 14, d.lgs. n. 165/2001	Tabelle relative agli elenchi dei consulenti con indicazione di oggetto, durata e compenso dell'incarico (comunicate alla Funzione pubblica)	Tempestivo (ex art. 8, d.lgs. n. 33/2013)	Tutti i Settori	
			Art. 53, c. 14, d.lgs. n. 165/2001	Attestazione dell'avvenuta verifica dell'insussistenza di situazioni, anche potenziali, di conflitto di interesse	Tempestivo	Tutti i Settori	
<b>Personale</b>	Incarichi amministrativi di vertice (Segretario generale, Capo Dipartimento, Direttore generale o posizioni assimilate)	A	Art. 15, c. 1, lett. a), d.lgs. n. 33/2013	Incarichi amministrativi di vertice  (da pubblicare in tabelle)	Estremi degli atti di conferimento di incarichi amministrativi di vertice a soggetti dipendenti della pubblica amministrazione (NB: sono da includersi sia i dirigenti contrattualizzati sia quelli posti in regime di diritto pubblico)	Tempestivo (ex art. 8, d.lgs. n. 33/2013)	Settore Affari Generali - Ufficio Personale
			Art. 15, c. 2, d.lgs. n. 33/2013	Estremi degli atti di conferimento di incarichi amministrativi di vertice a soggetti estranei alla pubblica amministrazione con indicazione dei soggetti percettori, della ragione dell'incarico e dell'ammontare erogato (NB: sono da includersi sia i dirigenti contrattualizzati sia quelli posti in regime di diritto pubblico)	Tempestivo (ex art. 8, d.lgs. n. 33/2013)	Settore Affari Generali - Ufficio Personale	
				Per ciascun titolare di incarico:			
			Art. 10, c. 8, lett. d), d.lgs. n. 33/2013 Art. 15, c. 1, lett. b), d.lgs. n. 33/2013	1) curriculum, redatto in conformità al vigente modello europeo	Tempestivo (ex art. 8, d.lgs. n. 33/2013)	Settore Affari Generali - Ufficio Personale	
			Art. 15, c. 1, lett. d), d.lgs. n. 33/2013	2) compensi, comunque denominati, relativi al rapporto di lavoro, con specifica evidenza delle	Tempestivo (ex art. 8, d.lgs. n. 33/2013)	Settore Affari Generali - Ufficio Personale	

				eventuali componenti variabili o legate alla valutazione del risultato, ed ammontare erogato		
		Art. 15, c. 1, lett. c), d.lgs. n. 33/2013		3) dati relativi allo svolgimento di incarichi o alla titolarità di cariche in enti di diritto privato regolati o finanziati dalla pubblica amministrazione o allo svolgimento di attività professionali, e relativi compensi	Tempestivo (ex art. 8, d.lgs. n. 33/2013)	Settore Affari Generali - Ufficio Personale
	P	Art. 20, c. 3, d.lgs. n. 39/2013		4) dichiarazione sulla insussistenza di una delle cause di inconferibilità dell'incarico	Tempestivo (art. 20, c. 1, d.lgs. n. 39/2013)	Settore Affari Generali - Ufficio Personale
		Art. 20, c. 3, d.lgs. n. 39/2013		5) dichiarazione sulla insussistenza di una delle cause di incompatibilità al conferimento dell'incarico	Annuale (art. 20, c. 2, d.lgs. n. 39/2013)	Settore Affari Generali - Ufficio Personale
Incarichi amministrativi di vertice (Direttore generale, Direttore sanitario, Direttore amministrativo)	H	Art. 41, c. 2, d.lgs. n. 33/2013	SSN - Bandi e avvisi	Bandi e avvisi di selezione	Tempestivo (ex art. 8, d.lgs. n. 33/2013)	
			SSN - Procedure selettive	Informazioni e dati concernenti le procedure di conferimento degli incarichi di direttore generale, direttore sanitario e direttore amministrativo	Tempestivo (ex art. 8, d.lgs. n. 33/2013)	
		Art. 41, c. 3, d.lgs. n. 33/2013	SSN- Incarichi amministrativi di vertice  (da pubblicare in tabelle)	Estremi ed atti di conferimento di incarichi amministrativi di vertice a soggetti dipendenti della pubblica amministrazione (NB: sono da includersi sia i dirigenti contrattualizzati sia quelli posti in regime di diritto pubblico)	Tempestivo (ex art. 8, d.lgs. n. 33/2013)	
				Estremi ed atti di conferimento di incarichi amministrativi di vertice a soggetti estranei alla pubblica amministrazione con indicazione dei soggetti percettori, della ragione dell'incarico e	Tempestivo (ex art. 8, d.lgs. n. 33/2013)	

				dell'ammontare erogato (NB: sono da includersi sia i dirigenti contrattualizzati sia quelli posti in regime di diritto pubblico)		
				Per ciascun titolare di incarico:		
				1) curriculum vitae	Tempestivo (ex art. 8, d.lgs. n. 33/2013)	
				2) compensi, comunque denominati, relativi al rapporto di lavoro, con specifica evidenza delle eventuali componenti variabili o legate alla valutazione del risultato	Tempestivo (ex art. 8, d.lgs. n. 33/2013)	
				3) dati relativi allo svolgimento di incarichi o la titolarità di cariche in enti di diritto privato regolati o finanziati dalla pubblica amministrazione o allo svolgimento di attività professionali (comprese le prestazioni svolte in regime intramurario), e relativi compensi	Tempestivo (ex art. 8, d.lgs. n. 33/2013)	
	P	Art. 20, c. 3, d.lgs. n. 39/2013		4) dichiarazione sulla insussistenza di una delle cause di inconferibilità dell'incarico	Tempestivo (art. 20, c. 1, d.lgs. n. 39/2013)	
		Art. 20, c. 3, d.lgs. n. 39/2013		5) dichiarazione sulla insussistenza di una delle cause di incompatibilità al conferimento dell'incarico	Annuale (art. 20, c. 2, d.lgs. n. 39/2013)	
Dirigenti (dirigenti non generali)	A	Art. 15, c. 1, lett. a), d.lgs. n. 33/2013	Dirigenti (da pubblicare in tabelle)	Estremi degli atti di conferimento di incarichi dirigenziali a soggetti dipendenti della pubblica amministrazione (NB: sono da includersi sia i dirigenti contrattualizzati sia quelli posti in regime di diritto pubblico)	Tempestivo (ex art. 8, d.lgs. n. 33/2013)	Settore Affari Generali - Ufficio Personale
		Art. 15, c. 2, d.lgs. n. 33/2013		Estremi degli atti di conferimento di incarichi dirigenziali a soggetti estranei alla pubblica	Tempestivo (ex art. 8, d.lgs. n. 33/2013)	Settore Affari Generali - Ufficio Personale

			amministrazione con indicazione dei soggetti percettori, della ragione dell'incarico e dell'ammontare erogato (NB: sono da includersi sia i dirigenti contrattualizzati sia quelli posti in regime di diritto pubblico)			
			Per ciascun titolare di incarico:			
		Art. 10, c. 8, lett. d), d.lgs. n. 33/2013 Art. 15, c. 1, lett. b), d.lgs. n. 33/2013	1) Curriculum, redatto in conformità al vigente modello europeo	Tempestivo (ex art. 8, d.lgs. n. 33/2013)	Settore Affari Generali - Ufficio Personale	
		Art. 15, c. 1, lett. d), d.lgs. n. 33/2013	2) compensi, comunque denominati, relativi al rapporto di lavoro, con specifica evidenza delle eventuali componenti variabili o legate alla valutazione del risultato	Tempestivo (ex art. 8, d.lgs. n. 33/2013)	Settore Affari Generali - Ufficio Personale	
		Art. 15, c. 1, lett. c), d.lgs. n. 33/2013	3) dati relativi allo svolgimento di incarichi o alla titolarità di cariche in enti di diritto privato regolati o finanziati dalla pubblica amministrazione o allo svolgimento di attività professionali, e relativi compensi	Tempestivo (ex art. 8, d.lgs. n. 33/2013)	Settore Affari Generali - Ufficio Personale	
	P	Art. 20, c. 3, d.lgs. n. 39/2013	4) dichiarazione sulla insussistenza di una delle cause di inconfiribilità dell'incarico	Tempestivo (art. 20, c. 1, d.lgs. n. 39/2013)	Settore Affari Generali - Ufficio Personale	
		Art. 20, c. 3, d.lgs. n. 39/2013	5) dichiarazione sulla insussistenza di una delle cause di incompatibilità al conferimento dell'incarico	Annuale (art. 20, c. 2, d.lgs. n. 39/2013)	Settore Affari Generali - Ufficio Personale	
	A	Art. 15, c. 5, d.lgs. n. 33/2013	Elenco posizioni dirigenziali discrezionali	Elenco delle posizioni dirigenziali, integrato dai relativi titoli e curricula, attribuite a persone, anche esterne alle pubbliche amministrazioni, individuate discrezionalmente	Tempestivo (ex art. 8, d.lgs. n. 33/2013)	Settore Affari Generali - Ufficio Personale

				dall'organo di indirizzo politico senza procedure pubbliche di selezione		
	A	Art. 19, c. 1-bis, d.lgs. n. 165/2001	Posti di funzione disponibili	Numero e tipologia dei posti di funzione che si rendono disponibili nella dotazione organica e relativi criteri di scelta	Tempestivo	Settore Affari Generali - Ufficio Personale
	N	Art. 1, c. 7, d.p.r. n. 108/2004	Ruolo dirigenti	Ruolo dei dirigenti nelle amministrazioni dello Stato	Annuale	Settore Affari Generali - Ufficio Personale
Dirigenti (Responsabili di Dipartimento e Responsabili di strutture semplici e complesse)	H	Art. 41, c. 2, d.lgs. n. 33/2013	SSN - Dirigenti (da pubblicare in tabelle)	Bandi e avvisi di selezione	Tempestivo (ex art. 8, d.lgs. n. 33/2013)	
				Informazioni e dati concernenti le procedure di conferimento degli incarichi di responsabile di dipartimento e di strutture semplici e complesse	Tempestivo (ex art. 8, d.lgs. n. 33/2013)	
		Art. 41, c. 3, d.lgs. n. 33/2013		Estremi ed atti di conferimento di incarichi dirigenziali di responsabile dipartimento e di strutture semplici e complesse a soggetti dipendenti della pubblica amministrazione (NB: sono da includersi sia i dirigenti contrattualizzati sia quelli posti in regime di diritto pubblico)	Tempestivo (ex art. 8, d.lgs. n. 33/2013)	
				Estremi ed atti di conferimento di incarichi dirigenziali di responsabile di dipartimento e di strutture semplici e complesse a soggetti estranei alla pubblica amministrazione con indicazione dei soggetti percettori, della ragione dell'incarico e dell'ammontare erogato (NB: sono da includersi sia i dirigenti contrattualizzati sia quelli posti in regime di diritto pubblico)	Tempestivo (ex art. 8, d.lgs. n. 33/2013)	

				Per ciascun titolare di incarico di responsabile di dipartimento e di struttura complessa:		
				1) curriculum vitae	Tempestivo (ex art. 8, d.lgs. n. 33/2013)	
				2) compensi, comunque denominati, relativi al rapporto di lavoro, con specifica evidenza delle eventuali componenti variabili o legate alla valutazione del risultato	Tempestivo (ex art. 8, d.lgs. n. 33/2013)	
				3) dati relativi allo svolgimento di incarichi o la titolarità di cariche in enti di diritto privato regolati o finanziati dalla pubblica amministrazione o allo svolgimento di attività professionali (comprese le prestazioni svolte in regime intramurario), e relativi compensi	Tempestivo (ex art. 8, d.lgs. n. 33/2013)	
Posizioni organizzative	A	Art. 10, c. 8, lett. d), d.lgs. n. 33/2013	Posizioni organizzative	Curricula dei titolari di posizioni organizzative redatti in conformità al vigente modello europeo	Tempestivo (ex art. 8, d.lgs. n. 33/2013)	Settore Affari Generali - Ufficio Personale
Dotazione organica	A	Art. 16, c. 1, d.lgs. n. 33/2013	Conto annuale del personale	Conto annuale del personale e relative spese sostenute, nell'ambito del quale sono rappresentati i dati relativi alla dotazione organica e al personale effettivamente in servizio e al relativo costo, con l'indicazione della distribuzione tra le diverse qualifiche e aree professionali, con particolare riguardo al personale assegnato agli uffici di diretta collaborazione con gli organi di indirizzo politico	Annuale (art. 16, c. 1, d.lgs. n. 33/2013)	Settore Affari Generali - Ufficio Personale
		Art. 16, c. 2, d.lgs. n. 33/2013	Costo personale tempo indeterminato	Costo complessivo del personale a tempo indeterminato in servizio, articolato per aree professionali, con	Annuale (art. 16, c. 2, d.lgs. n. 33/2013)	Settore Affari Generali - Ufficio Personale

				particolare riguardo al personale assegnato agli uffici di diretta collaborazione con gli organi di indirizzo politico		
Personale non a tempo indeterminato	A	Art. 17, c. 1, d.lgs. n. 33/2013	Personale non a tempo indeterminato  (da pubblicare in tabelle)	Personale con rapporto di lavoro non a tempo indeterminato ed elenco dei titolari dei contratti a tempo determinato, con l'indicazione delle diverse tipologie di rapporto, della distribuzione di questo personale tra le diverse qualifiche e aree professionali, ivi compreso il personale assegnato agli uffici di diretta collaborazione con gli organi di indirizzo politico	Annuale (art. 17, c. 1, d.lgs. n. 33/2013)	Settore Affari Generali - Ufficio Personale
		Art. 17, c. 2, d.lgs. n. 33/2013	Costo del personale non a tempo indeterminato  (da pubblicare in tabelle)	Costo complessivo del personale con rapporto di lavoro non a tempo indeterminato, articolato per aree professionali, con particolare riguardo al personale assegnato agli uffici di diretta collaborazione con gli organi di indirizzo politico	Trimestrale (art. 17, c. 2, d.lgs. n. 33/2013)	Settore Affari Generali - Ufficio Personale
Tassi di assenza	A	Art. 16, c. 3, d.lgs. n. 33/2013	Tassi di assenza  (da pubblicare in tabelle)	Tassi di assenza del personale distinti per uffici di livello dirigenziale	Trimestrale (art. 16, c. 3, d.lgs. n. 33/2013)	Settore Affari Generali - Ufficio Personale
Incarichi conferiti e autorizzati ai dipendenti (non dirigenti)	A	Art. 18, d.lgs. n. 33/2013 Art. 53, c. 14, d.lgs. n. 165/2001	Incarichi conferiti e autorizzati ai dipendenti (non dirigenti)  (da pubblicare in tabelle)	Elenco degli incarichi conferiti o autorizzati a ciascun dipendente, con l'indicazione dell'oggetto, della durata e del compenso spettante per ogni incarico	Tempestivo (ex art. 8, d.lgs. n. 33/2013)	Tutti i Settori
Contrattazione e collettiva	A	Art. 21, c. 1, d.lgs. n. 33/2013 Art. 47, c. 8, d.lgs. n. 165/2001	Contrattazione collettiva	Riferimenti necessari per la consultazione dei contratti e accordi collettivi nazionali ed eventuali interpretazioni autentiche	Tempestivo (ex art. 8, d.lgs. n. 33/2013)	Settore Affari Generali - Ufficio Personale

	Contrattazione integrativa	A	Art. 21, c. 2, d.lgs. n. 33/2013	Contratti integrativi	Contratti integrativi stipulati, con la relazione tecnico-finanziaria e quella illustrativa certificate dagli organi di controllo (collegio dei revisori dei conti, collegio sindacale, uffici centrali di bilancio o analoghi organi previsti dai rispettivi ordinamenti)	Tempestivo (ex art. 8, d.lgs. n. 33/2013)	Settore Affari Generali - Ufficio Personale
			Art. 21, c. 2, d.lgs. n. 33/2013 Art. 55, c. 4, d.lgs. n. 150/2009	Costi contratti integrativi	Specifiche informazioni sui costi della contrattazione integrativa, certificate dagli organi di controllo interno, trasmesse al Ministero dell'Economia e delle finanze, che predispone, allo scopo, uno specifico modello di rilevazione, d'intesa con la Corte dei conti e con la Presidenza del Consiglio dei Ministri - Dipartimento della funzione pubblica	Annuale (art. 55, c. 4, d.lgs. n. 150/2009)	Settore Affari Generali - Ufficio Personale
	OIV	A	Art. 10, c. 8, lett. c), d.lgs. n. 33/2013 Par. 14.2, delib. CIVIT n. 12/2013	OIV  (da pubblicare in tabelle)	Nominativi, curricula e compensi	Tempestivo (ex art. 8, d.lgs. n. 33/2013)	Settore Affari Generali - Ufficio Personale
<b>Bandi di concorso</b>		A	Art. 19, c. 1, d.lgs. n. 33/2013	Bandi di concorso  (da pubblicare in tabelle)	Bandi di concorso per il reclutamento, a qualsiasi titolo, di personale presso l'amministrazione	Tempestivo (ex art. 8, d.lgs. n. 33/2013)	Settore Affari Generali - Ufficio Personale
			Art. 19, c. 2, d.lgs. n. 33/2013	Elenco dei bandi espletati  (da pubblicare in tabelle)	Elenco dei bandi in corso e dei bandi espletati nel corso dell'ultimo triennio con l'indicazione, per ciascuno di essi, del numero dei dipendenti assunti e delle spese effettuate	Tempestivo (ex art. 8, d.lgs. n. 33/2013)	Settore Affari Generali - Ufficio Personale
		B	Art. 23, cc. 1 e 2, d.lgs. n. 33/2013 Art. 1, c. 16, lett. d), l. n. 190/2012	Dati relativi alle procedure selettive  (da pubblicare in tabelle)	Concorsi e prove selettive per l'assunzione del personale e progressioni di carriera  Per ciascuno dei provvedimenti:	Tempestivo	Settore Affari Generali - Ufficio Personale  Settore Affari Generali - Ufficio Personale



					1) oggetto		Settore Affari Generali - Ufficio Personale
					2) eventuale spesa prevista		Settore Affari Generali - Ufficio Personale
					3) estremi relativi ai principali documenti contenuti nel fascicolo relativo al procedimento		Settore Affari Generali - Ufficio Personale
<b>Performance</b>	Sistema di misurazione e valutazione della Performance	A	Par. 1, delib. CiVIT n. 104/2010	Sistema di misurazione e valutazione della Performance	Sistema di misurazione e valutazione della Performance (art. 7, d.lgs. n. 150/2009)	Tempestivo	Settore Affari Generali - Ufficio Personale
	Piano della Performance		Art. 10, c. 8, lett. b), d.lgs. n. 33/2013	Piano della Performance	Piano della Performance (art. 10, d.lgs. 150/2009)	Tempestivo (ex art. 8, d.lgs. n. 33/2013)	Settore Affari Generali - Ufficio Personale
	Relazione sulla Performance			Relazione sulla Performance	Relazione sulla Performance (art. 10, d.lgs. 150/2009)	Tempestivo (ex art. 8, d.lgs. n. 33/2013)	Settore Affari Generali - Ufficio Personale
	Documento dell'OIV di validazione della Relazione sulla Performance		Par. 2.1, delib. CiVIT n. 6/2012	Documento OIV di validazione della Relazione sulla Performance	Documento dell'OIV di validazione della Relazione sulla Performance (art. 14, c. 4, lett. c), d.lgs. n. 150/2009)	Tempestivo	Settore Affari Generali - Ufficio Personale
Relazione dell'OIV sul funzionamento o complessivo del Sistema di valutazione, trasparenza e integrità dei controlli interni	Q	Par. 4, delib. CiVIT n. 23/2013	Relazione OIV sul funzionamento del Sistema	Relazione dell'OIV sul funzionamento complessivo del Sistema di valutazione, trasparenza e integrità dei controlli interni (art. 14, c. 4, lett. a), d.lgs. n. 150/2009)	Tempestivo	Settore Affari Generali - Ufficio Personale	
Ammontare complessivo dei premi	A	Art. 20, c. 1, d.lgs. n. 33/2013	Ammontare complessivo dei premi  (da pubblicare in tabelle)	Ammontare complessivo dei premi collegati alla performance stanziati	Ammontare complessivo dei premi collegati alla performance stanziati	Tempestivo (ex art. 8, d.lgs. n. 33/2013)	Settore Affari Generali - Ufficio Personale
				Ammontare dei premi effettivamente distribuiti	Ammontare dei premi effettivamente distribuiti	Tempestivo (ex art. 8, d.lgs. n. 33/2013)	Settore Affari Generali - Ufficio Personale
	Dati relativi ai premi	Art. 20, c. 2, d.lgs. n. 33/2013	Dati relativi ai premi  (da pubblicare in tabelle)	Entità del premio mediamente conseguibile dal personale dirigenziale e non dirigenziale	Entità del premio mediamente conseguibile dal personale dirigenziale e non dirigenziale	Tempestivo (ex art. 8, d.lgs. n. 33/2013)	Settore Affari Generali - Ufficio Personale
				Distribuzione del trattamento accessorio, in forma aggregata, al fine di dare conto del livello di selettività utilizzato nella	Distribuzione del trattamento accessorio, in forma aggregata, al fine di dare conto del livello di selettività utilizzato nella	Tempestivo (ex art. 8, d.lgs. n. 33/2013)	Settore Affari Generali - Ufficio Personale

					distribuzione dei premi e degli incentivi		
					Grado di differenziazione dell'utilizzo della premialità sia per i dirigenti sia per i dipendenti	Tempestivo (ex art. 8, d.lgs. n. 33/2013)	Settore Affari Generali - Ufficio Personale
	Benessere organizzativo		Art. 20, c. 3, d.lgs. n. 33/2013	Benessere organizzativo	Livelli di benessere organizzativo	Tempestivo (ex art. 8, d.lgs. n. 33/2013)	Settore Affari Generali - Ufficio Personale
<b>Enti controllati</b>	Enti pubblici vigilati	C	Art. 22, c. 1, lett. a), d.lgs. n. 33/2013	Enti pubblici vigilati  (da pubblicare in tabelle)	Elenco degli enti pubblici, comunque denominati, istituiti, vigilati e finanziati dall'amministrazione ovvero per i quali l'amministrazione abbia il potere di nomina degli amministratori dell'ente, con l'indicazione delle funzioni attribuite e delle attività svolte in favore dell'amministrazione o delle attività di servizio pubblico affidate	Annuale (art. 22, c. 1, d.lgs. n. 33/2013)	Settore finanziario
					Per ciascuno degli enti:		
					1) ragione sociale	Annuale (art. 22, c. 1, d.lgs. n. 33/2013)	Settore finanziario
					2) misura dell'eventuale partecipazione dell'amministrazione	Annuale (art. 22, c. 1, d.lgs. n. 33/2013)	Settore finanziario
					3) durata dell'impegno	Annuale (art. 22, c. 1, d.lgs. n. 33/2013)	Settore finanziario
					4) onere complessivo a qualsiasi titolo gravante per l'anno sul bilancio dell'amministrazione	Annuale (art. 22, c. 1, d.lgs. n. 33/2013)	Settore finanziario
					5) numero dei rappresentanti dell'amministrazione negli organi di governo e trattamento economico complessivo a ciascuno di essi spettante	Annuale (art. 22, c. 1, d.lgs. n. 33/2013)	Settore finanziario
					6) risultati di bilancio degli ultimi tre esercizi finanziari	Annuale (art. 22, c. 1, d.lgs. n. 33/2013)	Settore finanziario
			Art. 22, c. 2, d.lgs. n. 33/2013				

				7) incarichi di amministratore dell'ente e relativo trattamento economico complessivo	Annuale (art. 22, c. 1, d.lgs. n. 33/2013)	Settore finanziario
	P	Art. 20, c. 3, d.lgs. n. 39/2013		7A. Dichiarazione sulla insussistenza di una delle cause di inconferibilità dell'incarico	Tempestivo (art. 20, c. 1, d.lgs. n. 39/2013)	Settore finanziario
		Art. 20, c. 3, d.lgs. n. 39/2013		7B. Dichiarazione sulla insussistenza di una delle cause di incompatibilità al conferimento dell'incarico	Annuale (art. 20, c. 2, d.lgs. n. 39/2013)	Settore finanziario
	C	Art. 22, c. 3, d.lgs. n. 33/2013		Collegamento con i siti istituzionali degli enti pubblici vigilati nei quali sono pubblicati i dati relativi ai componenti degli organi di indirizzo politico e ai soggetti titolari di incarichi dirigenziali, di collaborazione o consulenza	Annuale (art. 22, c. 1, d.lgs. n. 33/2013)	Settore finanziario
Società partecipate	C	Art. 22, c. 1, lett. b), d.lgs. n. 33/2013	Società partecipate (da pubblicare in tabelle)	Elenco delle società di cui l'amministrazione detiene direttamente quote di partecipazione anche minoritaria, con l'indicazione dell'entità, delle funzioni attribuite e delle attività svolte in favore dell'amministrazione o delle attività di servizio pubblico affidate	Annuale (art. 22, c. 1, d.lgs. n. 33/2013)	Settore finanziario
				Per ciascuna delle società:	Annuale (art. 22, c. 1, d.lgs. n. 33/2013)	
		Art. 22, c. 2, d.lgs. n. 33/2013		1) ragione sociale	Annuale (art. 22, c. 1, d.lgs. n. 33/2013)	Settore finanziario
				2) misura dell'eventuale partecipazione dell'amministrazione	Annuale (art. 22, c. 1, d.lgs. n. 33/2013)	Settore finanziario
				3) durata dell'impegno	Annuale (art. 22, c. 1, d.lgs. n. 33/2013)	Settore finanziario

				4) onere complessivo a qualsiasi titolo gravante per l'anno sul bilancio dell'amministrazione	Annuale (art. 22, c. 1, d.lgs. n. 33/2013)	Settore finanziario
				5) numero dei rappresentanti dell'amministrazione negli organi di governo e trattamento economico complessivo a ciascuno di essi spettante	Annuale (art. 22, c. 1, d.lgs. n. 33/2013)	Settore finanziario
				6) risultati di bilancio degli ultimi tre esercizi finanziari	Annuale (art. 22, c. 1, d.lgs. n. 33/2013)	Settore finanziario
				7) incarichi di amministratore della società e relativo trattamento economico complessivo	Annuale (art. 22, c. 1, d.lgs. n. 33/2013)	Settore finanziario
		Art. 22, c. 3, d.lgs. n. 33/2013		Collegamento con i siti istituzionali delle società partecipate nei quali sono pubblicati i dati relativi ai componenti degli organi di indirizzo politico e ai soggetti titolari di incarichi dirigenziali, di collaborazione o consulenza	Annuale (art. 22, c. 1, d.lgs. n. 33/2013)	Settore finanziario
Enti di diritto privato controllati	C	Art. 22, c. 1, lett. c), d.lgs. n. 33/2013	Enti di diritto privato controllati  (da pubblicare in tabelle)	Elenco degli enti di diritto privato, comunque denominati, in controllo dell'amministrazione, con l'indicazione delle funzioni attribuite e delle attività svolte in favore dell'amministrazione o delle attività di servizio pubblico affidate	Annuale (art. 22, c. 1, d.lgs. n. 33/2013)	Settore finanziario
				Per ciascuno degli enti:		
		Art. 22, c. 2, d.lgs. n. 33/2013		1) ragione sociale	Annuale (art. 22, c. 1, d.lgs. n. 33/2013)	Settore finanziario
				2) misura dell'eventuale partecipazione dell'amministrazione	Annuale (art. 22, c. 1, d.lgs. n. 33/2013)	Settore finanziario
				3) durata dell'impegno	Annuale (art. 22, c. 1,	Settore finanziario

					d.lgs. n. 33/2013)	
					4) onere complessivo a qualsiasi titolo gravante per l'anno sul bilancio dell'amministrazione	Settore finanziario
					5) numero dei rappresentanti dell'amministrazione negli organi di governo e trattamento economico complessivo a ciascuno di essi spettante	Settore finanziario
					6) risultati di bilancio degli ultimi tre esercizi finanziari	Settore finanziario
					7) incarichi di amministratore dell'ente e relativo trattamento economico complessivo	Settore finanziario
	P	Art. 20, c. 3, d.lgs. n. 39/2013			7A. Dichiarazione sulla insussistenza di una delle cause di inconfiribilità dell'incarico	Settore finanziario
		Art. 20, c. 3, d.lgs. n. 39/2013			7B. Dichiarazione sulla insussistenza di una delle cause di incompatibilità al conferimento dell'incarico	Settore finanziario
	C	Art. 22, c. 3, d.lgs. n. 33/2013			Collegamento con i siti istituzionali degli enti di diritto privato controllati nei quali sono pubblicati i dati relativi ai componenti degli organi di indirizzo politico e ai soggetti titolari di incarichi dirigenziali, di collaborazione o consulenza	Settore finanziario
	Rappresentazione grafica	C	Art. 22, c. 1, lett. d), d.lgs. n. 33/2013	Rappresentazione grafica	Una o più rappresentazioni grafiche che evidenziano i rapporti tra l'amministrazione e gli enti pubblici vigilati, le società partecipate, gli enti di diritto privato controllati	Settore finanziario
<b>Attività e procedimenti</b>	Dati aggregati attività	A	Art. 24, c. 1, d.lgs. n. 33/2013	Dati aggregati attività amministrativa	Dati relativi alla attività amministrativa, in forma aggregata, per settori di	Tutti i Settori

amministrativa				attività, per competenza degli organi e degli uffici, per tipologia di procedimenti	decorre dal termine di sei mesi dall'entrata in vigore del decreto	
Tipologie di procedimento	A		Tipologie di procedimento	<b>Per ciascuna tipologia di procedimento:</b>		
		Art. 35, c. 1, lett. a), d.lgs. n. 33/2013	(da pubblicare in tabelle)	1) breve descrizione del procedimento con indicazione di tutti i riferimenti normativi utili	Tempestivo (ex art. 8, d.lgs. n. 33/2013)	Tutti i Settori
		Art. 35, c. 1, lett. b), d.lgs. n. 33/2013		2) unità organizzative responsabili dell'istruttoria	Tempestivo (ex art. 8, d.lgs. n. 33/2013)	Tutti i Settori
		Art. 35, c. 1, lett. c), d.lgs. n. 33/2013		3) nome del responsabile del procedimento, unitamente ai recapiti telefonici e alla casella di posta elettronica istituzionale	Tempestivo (ex art. 8, d.lgs. n. 33/2013)	Tutti i Settori
		Art. 35, c. 1, lett. c), d.lgs. n. 33/2013		4) ove diverso, l'ufficio competente all'adozione del provvedimento finale, con l'indicazione del nome del responsabile dell'ufficio unitamente ai rispettivi recapiti telefonici e alla casella di posta elettronica istituzionale	Tempestivo (ex art. 8, d.lgs. n. 33/2013)	Tutti i Settori
		Art. 35, c. 1, lett. e), d.lgs. n. 33/2013		5) modalità con le quali gli interessati possono ottenere le informazioni relative ai procedimenti in corso che li riguardano	Tempestivo (ex art. 8, d.lgs. n. 33/2013)	Tutti i Settori
		Art. 35, c. 1, lett. f), d.lgs. n. 33/2013		6) termine fissato in sede di disciplina normativa del procedimento per la conclusione con l'adozione di un provvedimento espresso e ogni altro termine procedimentale rilevante	Tempestivo (ex art. 8, d.lgs. n. 33/2013)	Tutti i Settori
		Art. 35, c. 1, lett. g), d.lgs. n. 33/2013		7) procedimenti per i quali il provvedimento dell'amministrazione può essere sostituito da una dichiarazione dell'interessato ovvero il procedimento può	Tempestivo (ex art. 8, d.lgs. n. 33/2013)	Tutti i Settori

			concludersi con il silenzio-assenso dell'amministrazione		
		Art. 35, c. 1, lett. h), d.lgs. n. 33/2013	8) strumenti di tutela amministrativa e giurisdizionale, riconosciuti dalla legge in favore dell'interessato, nel corso del procedimento nei confronti del provvedimento finale ovvero nei casi di adozione del provvedimento oltre il termine predeterminato per la sua conclusione e i modi per attivarli	Tempestivo (ex art. 8, d.lgs. n. 33/2013)	Tutti i Settori
		Art. 35, c. 1, lett. i), d.lgs. n. 33/2013	9) link di accesso al servizio on line, ove sia già disponibile in rete, o tempi previsti per la sua attivazione	Tempestivo (ex art. 8, d.lgs. n. 33/2013)	Tutti i Settori
		Art. 35, c. 1, lett. l), d.lgs. n. 33/2013	10) modalità per l'effettuazione dei pagamenti eventualmente necessari, con i codici IBAN identificativi del conto di pagamento, ovvero di imputazione del versamento in Tesoreria, tramite i quali i soggetti versanti possono effettuare i pagamenti mediante bonifico bancario o postale, ovvero gli identificativi del conto corrente postale sul quale i soggetti versanti possono effettuare i pagamenti mediante bollettino postale, nonché i codici identificativi del pagamento da indicare obbligatoriamente per il versamento	Tempestivo (ex art. 8, d.lgs. n. 33/2013)	Tutti i Settori
		Art. 35, c. 1, lett. m), d.lgs. n. 33/2013	11) nome del soggetto a cui è attribuito, in caso di inerzia, il potere sostitutivo, nonché modalità per attivare tale potere, con	Tempestivo (ex art. 8, d.lgs. n. 33/2013)	Tutti i Settori

			indicazione dei recapiti telefonici e delle caselle di posta elettronica istituzionale		
	Art. 35, c. 1, lett. n), d.lgs. n. 33/2013		12) risultati delle indagini di customer satisfaction condotte sulla qualità dei servizi erogati attraverso diversi canali, con il relativo andamento	Tempestivo (ex art. 8, d.lgs. n. 33/2013)	Tutti i Settori
			<b>Per i procedimenti ad istanza di parte:</b>		Tutti i Settori
	Art. 35, c. 1, lett. d), d.lgs. n. 33/2013		1) atti e documenti da allegare all'istanza e modulistica necessaria, compresi i fac-simile per le autocertificazioni	Tempestivo (ex art. 8, d.lgs. n. 33/2013)	Tutti i Settori
	Art. 35, c. 1, lett. d), d.lgs. n. 33/2013		2) uffici ai quali rivolgersi per informazioni, orari e modalità di accesso con indicazione degli indirizzi, recapiti telefonici e caselle di posta elettronica istituzionale a cui presentare le istanze	Tempestivo (ex art. 8, d.lgs. n. 33/2013)	Tutti i Settori
B		Singoli procedimenti di autorizzazione e concessione	<b>Per ciascun procedimento di autorizzazione o concessione:</b>		Tutti i Settori
	Art. 23, d.lgs. n. 33/2013 Art. 1, cc. 15 e 16, l. n. 190/2012	(da pubblicare in tabelle)	1) contenuto	Tempestivo (ex art. 8, d.lgs. n. 33/2013)	Tutti i Settori
	Art. 23, d.lgs. n. 33/2013 Art. 1, cc. 15 e 16, l. n. 190/2012		2) oggetto	Tempestivo (ex art. 8, d.lgs. n. 33/2013)	Tutti i Settori
	Art. 23, d.lgs. n. 33/2013 Art. 1, cc. 15 e 16, l. n. 190/2012		3) eventuale spesa prevista	Tempestivo (ex art. 8, d.lgs. n. 33/2013)	Tutti i Settori
	Art. 23, d.lgs. n. 33/2013 Art. 1, cc. 15 e 16, l. n. 190/2012		4) estremi relativi ai principali documenti contenuti nel fascicolo relativo al procedimento con indicazione del responsabile del procedimento	Tempestivo (ex art. 8, d.lgs. n. 33/2013)	Tutti i Settori



	L	Art. 2, c. 9-bis, l. n. 241/1990		Per ciascun procedimento nome del soggetto a cui è attribuito, in caso di inerzia, il potere sostitutivo per la conclusione del procedimento	Tempestivo	Tutti i Settori
	B	Art. 1, c. 29, l. n. 190/2012		Indirizzo di posta elettronica certificata a cui il cittadino possa trasmettere istanze e ricevere informazioni circa i provvedimenti e i procedimenti amministrativi che lo riguardano	Tempestivo	Tutti i Settori
Monitoraggio tempi procedimentali	B	Art. 24, c. 2, d.lgs. n. 33/2013 Art. 1, c. 28, l. n. 190/2012	Monitoraggio tempi procedimentali	Risultati del monitoraggio periodico concernente il rispetto dei tempi procedimentali	Tempestivo (ex art. 8, d.lgs. n. 33/2013) La prima pubblicazione decorre dal termine di sei mesi dall'entrata in vigore del decreto	Tutti i Settori
Dichiarazioni sostitutive e acquisizione d'ufficio dei dati	A	Art. 35, c. 3, d.lgs. n. 33/2013	Recapiti dell'ufficio responsabile	Recapiti telefonici e casella di posta elettronica istituzionale dell'ufficio responsabile per le attività volte a gestire, garantire e verificare la trasmissione dei dati o l'accesso diretto degli stessi da parte delle amministrazioni procedenti all'acquisizione d'ufficio dei dati e allo svolgimento dei controlli sulle dichiarazioni sostitutive	Tempestivo (ex art. 8, d.lgs. n. 33/2013)	Tutti i Settori
			Convenzioni-quadro	Convenzioni-quadro volte a disciplinare le modalità di accesso ai dati da parte delle amministrazioni procedenti all'acquisizione d'ufficio dei dati e allo svolgimento dei controlli	Tempestivo (ex art. 8, d.lgs. n. 33/2013)	Tutti i Settori

					sulle dichiarazioni sostitutive			
				Modalità per l'acquisizione d'ufficio dei dati	Ulteriori modalità per la tempestiva acquisizione d'ufficio dei dati	Tempestivo (ex art. 8, d.lgs. n. 33/2013)	Tutti i Settori	
				Modalità per lo svolgimento dei controlli	Ulteriori modalità per lo svolgimento dei controlli sulle dichiarazioni sostitutive da parte delle amministrazioni procedenti	Tempestivo (ex art. 8, d.lgs. n. 33/2013)	Tutti i Settori	
<b>Provvedimenti</b>	Provvedimenti organi indirizzo politico	B	Art. 23, c. 1, d.lgs. n. 33/2013	Provvedimenti organi indirizzo politico  (da pubblicare in tabelle)	Elenco dei provvedimenti, con particolare riferimento ai provvedimenti finali dei procedimenti di: autorizzazione o concessione; scelta del contraente per l'affidamento di lavori, forniture e servizi, anche con riferimento alla modalità di selezione prescelta; concorsi e prove selettive per l'assunzione del personale e progressioni di carriera; accordi stipulati dall'amministrazione con soggetti privati o con altre amministrazioni pubbliche.	Semestrale (art. 23, c. 1, d.lgs. n. 33/2013)	Tutti i Settori	
			Art. 23, c. 2, d.lgs. n. 33/2013			Per ciascuno dei provvedimenti:		
						1) contenuto	Semestrale (art. 23, c. 1, d.lgs. n. 33/2013)	Tutti i Settori
						2) oggetto	Semestrale (art. 23, c. 1, d.lgs. n. 33/2013)	Tutti i Settori
						3) eventuale spesa prevista	Semestrale (art. 23, c. 1, d.lgs. n. 33/2013)	Tutti i Settori
	4) estremi relativi ai principali documenti contenuti nel fascicolo relativo al procedimento	Semestrale (art. 23, c. 1, d.lgs. n. 33/2013)	Tutti i Settori					
	Provvedimenti amministrativi	B	Art. 23, c. 1, d.lgs. n. 33/2013	Provvedimenti dirigenti amministrativi	Elenco dei provvedimenti, con particolare riferimento	Semestrale (art. 23, c. 1,	Tutti i Settori	

				(da pubblicare in tabelle)	ai provvedimenti finali dei procedimenti di: autorizzazione o concessione; scelta del contraente per l'affidamento di lavori, forniture e servizi, anche con riferimento alla modalità di selezione prescelta; concorsi e prove selettive per l'assunzione del personale e progressioni di carriera; accordi stipulati dall'amministrazione con soggetti privati o con altre amministrazioni pubbliche.	d.lgs. n. 33/2013)	
			Art. 23, c. 2, d.lgs. n. 33/2013		Per ciascuno dei provvedimenti:		
					1) contenuto	Semestrale (art. 23, c. 1, d.lgs. n. 33/2013)	Tutti i Settori
					2) oggetto	Semestrale (art. 23, c. 1, d.lgs. n. 33/2013)	Tutti i Settori
					3) eventuale spesa prevista	Semestrale (art. 23, c. 1, d.lgs. n. 33/2013)	Tutti i Settori
					4) estremi relativi ai principali documenti contenuti nel fascicolo relativo al procedimento	Semestrale (art. 23, c. 1, d.lgs. n. 33/2013)	Tutti i Settori
<b>Controlli sulle imprese</b>		A	Art. 25, c. 1, lett. a), d.lgs. n. 33/2013	Tipologie di controllo	Elenco delle tipologie di controllo a cui sono assoggettate le imprese in ragione della dimensione e del settore di attività, con l'indicazione per ciascuna di esse dei criteri e delle relative modalità di svolgimento	Tempestivo (ex art. 8, d.lgs. n. 33/2013)	Tutti i Settori
			Art. 25, c. 1, lett. b), d.lgs. n. 33/2013	Obblighi e adempimenti	Elenco degli obblighi e degli adempimenti oggetto delle attività di controllo che le imprese sono tenute a rispettare per ottemperare alle disposizioni normative	Tempestivo (ex art. 8, d.lgs. n. 33/2013)	Tutti i Settori

Bandi di gara e contratti	PROGETTAZIONE E PROGRAMMAZIONE	A	Art. 30 Uso di procedure automatizzate e nel ciclo di vita dei contratti pubblici	Trasparenza appalti	- l'elenco delle soluzioni tecnologiche adottate dalle SA e enti concedenti per l'automatizzazione delle proprie attività.	Pubblicazione tempestiva	Tutti i Settori
			Art. 40 Dibattito pubblico (da intendersi riferito a quello facoltativo)		- la relazione sul progetto dell'opera e l'analisi di fattibilità delle eventuali alternative Progettuali; - la relazione conclusiva (con sintetica descrizione delle proposte e delle osservazioni pervenute + eventuale indicazione di quelle ritenute meritevoli di accoglimento)	Pubblicazione tempestiva	
			Allegato I.6 – Dibattito pubblico obbligatorio		- la relazione di progetto dell'opera redatta dal responsabile del dibattito pubblico; - la relazione conclusiva del responsabile del dibattito (con i contenuti specificati dell'art. 7 dell'allegato); - il documento conclusivo della SA redatto sulla base della relazione conclusiva del responsabile.	Pubblicazione tempestiva	
			Art. 168 Procedure di gara con sistemi di qualificazione		- gli atti recanti norme, criteri oggettivi per il funzionamento del sistema di qualificazione, l'eventuale aggiornamento periodico dello stesso e durata, criteri soggettivi (requisiti relativi alle capacità economiche, finanziarie, tecniche e professionali) per l'iscrizione al sistema.	Pubblicazione tempestiva	
	AGGIUDICAZIONE	A	Art. 28 Trasparenza dei contratti pubblici		- la composizione delle commissioni giudicatrici e i CV dei componenti	Pubblicazione tempestiva	Tutti i Settori

PROCEDURE	A	Art. 140 Procedure in caso di somma urgenza e di protezione civile	- gli atti relativi agli affidamenti con specifica indicazione dell'affidatario	Pubblicazione tempestiva	Tutti i Settori
		Art. 169 Procedure di gara regolamentate (SETTORI SPECIALI)	- gli atti eventualmente adottati recanti l'elencazione delle condotte che costituiscono gravi illeciti professionali agli effetti degli artt. 95, co. 1, lettera e) e 98 (cause di esclusione dalla gara per gravi illeciti professionali)	Pubblicazione tempestiva	
		FINANZA DI PROGETTO Art. 193 Procedura di affidamento	- il provvedimento conclusivo della procedura di valutazione della proposta del promotore	Pubblicazione tempestiva	
PROCEDURE Affidamento di SPL	A	DECRETO LEGISLATIVO 23 dicembre 2022, n. 201 Riordino della disciplina dei servizi pubblici locali di rilevanza economica Art. 31	- la deliberazione di affidamento del servizio a società in house (art. 17 c. 2) per affidamenti sopra soglia del servizio pubblico locale, compresi quelli nei settori del trasporto pubblico locale e dei servizi di distribuzione di energia elettrica e gas naturale	Trasmissione contestuale all'ANAC, per la pubblicazione in «Trasparenza dei servizi pubblici locali di rilevanza economica - Trasparenza SPL» del sito di Anac unitamente agli altri documenti previsti dagli articoli 10, c. 5, 14, c. 3, 30, c. 2)	Tutti i Settori
			- il contratto di servizio sottoscritto dalle parti (art. 31 c. 2)		Tutti i Settori

<p>PROCEDURE Pari opportunità e inclusione lavorativa nei contratti pubblici PNRR e PNC</p>	<p>A</p>	<p>DECRETO - LEGGE 31 maggio 2021, n. 77 Governance del Piano nazionale di ripresa e resilienza e prime misure di rafforzament o delle strutture amministrativ e e di accelerazione e snellimento delle procedure Art. 47</p>		<p>Art. 47, commi 2 e 9 - La copia dell'ultimo rapporto sulla situazione del personale maschile e femminile redatto dall'operatore economico, tenuto alla sua redazione ai sensi dell'art. 46, decreto legislativo 11 aprile 2006, n. 198 (operatori economici che occupano oltre 50 dipendenti); il documento è prodotto, a pena di esclusione, al momento della presentazione della domanda di partecipazione o dell'offerta. N.B: tale pubblicazione è successiva alla pubblicazione degli avvisi relativi agli esiti delle procedure</p> <p>Art. 47, commi 3 e 9 - La relazione di genere sulla situazione del personale maschile e femminile consegnata, entro sei mesi dalla conclusione del contratto, alla stazione appaltante/ente concedente dagli operatori economici che occupano un numero pari o superiore a quindici dipendenti. Art. 47, co. 3-bis e 9 - La certificazione di cui all'art. 17 della legge 12 marzo 1999, n. 68 e della relazione relativa all'assolvimento degli obblighi di cui alla medesima legge e alle eventuali sanzioni e provvedimenti disposti a carico dell'operatore economico nel</p>	<p>La pubblicazione va attuata tempestivame nte, fatta eccezione per la copia del rapporto di cui all'art. 47, co. 2 e 9 come di seguito specificato.</p>	<p>Tutti i Settori</p>
---	----------	---	--	---	---	------------------------

					triennio antecedente la data di scadenza della presentazione delle offerte e consegnate alla stazione appaltante/ente concedente entro sei mesi dalla conclusione del contratto (per gli operatori economici che occupano un numero pari o superiore a quindici dipendenti).		
<b>Sovvenzioni, contributi, sussidi, vantaggi economici</b>	Criteria e modalità	B	Art. 26, c. 1, d.lgs. n. 33/2013	Criteria e modalità	Atti con i quali sono determinati i criteri e le modalità cui le amministrazioni devono attenersi per la concessione di sovvenzioni, contributi, sussidi ed ausili finanziari e l'attribuzione di vantaggi economici di qualunque genere a persone ed enti pubblici e privati	Tempestivo (ex art. 8, d.lgs. n. 33/2013)	Tutti i Settori
	Atti di concessione	B	Art. 26, c. 2, d.lgs. n. 33/2013	Atti di concessione  (da pubblicare in tabelle creando un collegamento con la pagina nella quale sono riportati i dati dei relativi provvedimenti finali)	Atti di concessione di sovvenzioni, contributi, sussidi ed ausili finanziari alle imprese e comunque di vantaggi economici di qualunque genere a persone ed enti pubblici e privati di importo superiore a mille euro	Tempestivo (art. 26, c. 3, d.lgs. n. 33/2013)	Tutti i Settori
			Art. 27, c. 1, lett. a), d.lgs. n. 33/2013	(NB: è fatto divieto di diffusione di dati da cui sia possibile ricavare informazioni relative allo stato di salute e alla situazione di disagio economico-sociale degli	Per ciascuno: 1) nome dell'impresa o dell'ente e i rispettivi dati fiscali o il nome di altro soggetto beneficiario	Tempestivo (art. 26, c. 3, d.lgs. n. 33/2013)	Tutti i Settori
			Art. 27, c. 1, lett. b), d.lgs. n. 33/2013		2) importo del vantaggio economico corrisposto	Tempestivo (art. 26, c. 3, d.lgs. n. 33/2013)	Tutti i Settori
			Art. 27, c. 1, lett. c), d.lgs. n. 33/2013		3) norma o titolo a base dell'attribuzione	Tempestivo (art. 26, c. 3, d.lgs. n. 33/2013)	Tutti i Settori
Art. 27, c. 1, lett. d), d.lgs. n. 33/2013				4) ufficio e funzionario o dirigente responsabile del relativo	Tempestivo (art. 26, c. 3, d.lgs. n. 33/2013)	Tutti i Settori	

				interessati, come previsto dall'art. 26, c. 4, del d.lgs. n. 33/2013)	procedimento amministrativo		
			Art. 27, c. 1, lett. e), d.lgs. n. 33/2013		5) modalità seguita per l'individuazione del beneficiario	Tempestivo (art. 26, c. 3, d.lgs. n. 33/2013)	Tutti i Settori
			Art. 27, c. 1, lett. f), d.lgs. n. 33/2013		6) link al progetto selezionato	Tempestivo (art. 26, c. 3, d.lgs. n. 33/2013)	Tutti i Settori
			Art. 27, c. 1, lett. f), d.lgs. n. 33/2013		7) link al curriculum del soggetto incaricato	Tempestivo (art. 26, c. 3, d.lgs. n. 33/2013)	Tutti i Settori
			Art. 27, c. 2, d.lgs. n. 33/2013		Elenco (in formato tabellare aperto) dei soggetti beneficiari degli atti di concessione di sovvenzioni, contributi, sussidi ed ausili finanziari alle imprese e di attribuzione di vantaggi economici di qualunque genere a persone ed enti pubblici e privati di importo superiore a mille euro	Annuale (art. 27, c. 2, d.lgs. n. 33/2013)	Tutti i Settori
		O	Art. 1, d.P.R. n. 118/2000	Albo dei beneficiari	Albo dei soggetti, ivi comprese le persone fisiche, cui sono stati erogati in ogni esercizio finanziario contributi, sovvenzioni, crediti, sussidi e benefici di natura economica a carico dei rispettivi bilanci	Annuale	Tutti i Settori
<b>Bilanci</b>	Bilancio preventivo e consuntivo	B	Art. 29, c. 1, d.lgs. n. 33/2013 Art. 1, c. 15, l. n. 190/2012 Art. 32, c. 2, l. n. 69/2009 Art. 5, c. 1, d.p.c.m. 26 aprile 2011	Bilancio preventivo	Bilancio di previsione di ciascun anno in forma sintetica, aggregata e semplificata, anche con il ricorso a rappresentazioni grafiche	Tempestivo (ex art. 8, d.lgs. n. 33/2013)	Settore finanziario
			Art. 29, c. 1, d.lgs. n. 33/2013 Art. 1, c. 15, l. n. 190/2012 Art. 32, c. 2, l. n. 69/2009 Art. 5, c. 1,	Bilancio consuntivo	Bilancio consuntivo di ciascun anno in forma sintetica, aggregata e semplificata, anche con il ricorso a rappresentazioni grafiche	Tempestivo (ex art. 8, d.lgs. n. 33/2013)	Settore finanziario



			d.p.c.m. 26 aprile 2011				
	Piano degli indicatori e dei risultati attesi di bilancio	A	Art. 29, c. 2, d.lgs. n. 33/2013	Piano degli indicatori e dei risultati attesi di bilancio	Piano degli indicatori e risultati attesi di bilancio, con l'integrazione delle risultanze osservate in termini di raggiungimento dei risultati attesi e le motivazioni degli eventuali scostamenti e gli aggiornamenti in corrispondenza di ogni nuovo esercizio di bilancio, sia tramite la specificazione di nuovi obiettivi e indicatori, sia attraverso l'aggiornamento dei valori obiettivo e la soppressione di obiettivi già raggiunti oppure oggetto di ripianificazione	Tempestivo (ex art. 8, d.lgs. n. 33/2013)	Settore finanziario
<b>Beni immobili e gestione patrimonio</b>	Patrimonio immobiliare	A	Art. 30, d.lgs. n. 33/2013	Patrimonio immobiliare	Informazioni identificative degli immobili posseduti	Tempestivo (ex art. 8, d.lgs. n. 33/2013)	Settore finanziario
	Canoni di locazione o affitto		Art. 30, d.lgs. n. 33/2013	Canoni di locazione o affitto	Canoni di locazione o di affitto versati o percepiti	Tempestivo (ex art. 8, d.lgs. n. 33/2013)	Settore finanziario
<b>Controlli e rilievi sull'amministrazione</b>		A	Art. 31, d.lgs. n. 33/2013	Rilievi organi di controllo e revisione	Rilievi non recepiti, unitamente agli atti cui si riferiscono, degli organi di controllo interno, degli organi di revisione amministrativa e contabile	Tempestivo (ex art. 8, d.lgs. n. 33/2013)	Ufficio segreteria
				Rilievi Corte dei conti	Tutti i rilievi ancorchè recepiti, unitamente agli atti cui si riferiscono, della Corte dei conti riguardanti l'organizzazione e l'attività dell'amministrazione o di singoli uffici	Tempestivo (ex art. 8, d.lgs. n. 33/2013)	Ufficio segreteria
<b>Servizi erogati</b>	Carta dei servizi e standard di qualità	A	Art. 32, c. 1, d.lgs. n. 33/2013	Carta dei servizi e standard di qualità	Carta dei servizi o documento contenente gli standard di qualità dei servizi pubblici	Tempestivo (ex art. 8, d.lgs. n. 33/2013)	Tutti i Settori
	Class action	R	Art. 1, c. 2, d.lgs. n. 198/2009	Class action	Notizia del ricorso in giudizio proposita dai titolari di interessi giuridicamente rilevanti ed omogenei nei	Tempestivo	Tutti i Settori

				confronti delle amministrazioni e dei concessionari di servizio pubblico al fine di ripristinare il corretto svolgimento della funzione o la corretta erogazione di un servizio		
		Art. 4, c. 2, d.lgs. n. 198/2009		Sentenza di definizione del giudizio	Tempestivo	Tutti i Settori
		Art. 4, c. 6, d.lgs. n. 198/2009		Misure adottate in ottemperanza alla sentenza	Tempestivo	Tutti i Settori
Costi contabilizzati	B	Art. 32, c. 2, lett. a), d.lgs. n. 33/2013 Art. 1, c. 15, l. n. 190/2012 Art. 10, c. 5, d.lgs. n. 33/2013	Costi contabilizzati  (da pubblicare in tabelle)	Costi contabilizzati dei servizi erogati agli utenti, sia finali che intermedi, evidenziando quelli effettivamente sostenuti e quelli imputati al personale per ogni servizio erogato e il relativo andamento nel tempo	Annuale (art. 10, c. 5, d.lgs. n. 33/2013)	Tutti i Settori
Tempi medi di erogazione dei servizi	A	Art. 32, c. 2, lett. b), d.lgs. n. 33/2013	Tempi medi di erogazione dei servizi  (da pubblicare in tabelle)	Tempi medi di erogazione dei servizi (per ogni servizio erogato) agli utenti, sia finali che intermedi, con riferimento all'esercizio finanziario precedente	Annuale (art. 10, c. 5, d.lgs. n. 33/2013)	Tutti i Settori
Liste di attesa	I	Art. 41, c. 6, d.lgs. n. 33/2013	Liste di attesa  (da pubblicare in tabelle)	Tempi di attesa previsti e tempi medi effettivi di attesa per ciascuna tipologia di prestazione erogata	Tempestivo (ex art. 8, d.lgs. n. 33/2013)	Tutti i Settori
<b>Pagamenti dell'amministrazione</b>	Indicatore di tempestività dei pagamenti	A	Art. 33, d.lgs. n. 33/2013	Indicatore dei tempi medi di pagamento relativi agli acquisti di beni, servizi e forniture (indicatore di tempestività dei pagamenti)	Annuale (art. 33, c. 1, d.lgs. n. 33/2013)	Settore finanziario
	IBAN e pagamenti informatici	A + M	Art. 36, d.lgs. n. 33/2013 Art. 5, c. 1, d.lgs. n. 82/2005	IBAN e pagamenti informatici  Nelle richieste di pagamento: i codici IBAN identificativi del conto di pagamento, ovvero di imputazione del versamento in Tesoreria, tramite i quali i soggetti versanti possono effettuare i pagamenti mediante bonifico bancario o postale,	Tempestivo (ex art. 8, d.lgs. n. 33/2013)	Settore finanziario

					ovvero gli identificativi del conto corrente postale sul quale i soggetti versanti possono effettuare i pagamenti mediante bollettino postale, nonchè i codici identificativi del pagamento da indicare obbligatoriamente per il versamento		
<b>Opere pubbliche</b>	A	Art. 38, c. 1, d.lgs. n. 33/2013	Documenti di programmazione	Documenti di programmazione, anche pluriennale, delle opere pubbliche di competenza dell'amministrazione	Tempestivo (art. 38, c. 1, d.lgs. n. 33/2013)	Settore lavori pubblici	
		Art. 38, c. 1, d.lgs. n. 33/2013	Linee guida per la valutazione	Linee guida per la valutazione degli investimenti	Tempestivo (art. 38, c. 1, d.lgs. n. 33/2013)	Settore lavori pubblici	
		Art. 38, c. 1, d.lgs. n. 33/2013	Relazioni annuali	Relazioni annuali	Tempestivo (art. 38, c. 1, d.lgs. n. 33/2013)	Settore lavori pubblici	
		Art. 38, c. 1, d.lgs. n. 33/2013	Altri documenti	Ogni altro documento predisposto nell'ambito della valutazione, ivi inclusi i pareri dei valutatori che si discostino dalle scelte delle amministrazioni e gli esiti delle valutazioni ex post che si discostino dalle valutazioni ex ante	Tempestivo (art. 38, c. 1, d.lgs. n. 33/2013)	Settore lavori pubblici	
		Art. 38, c. 1, d.lgs. n. 33/2013	Nuclei di valutazione	Informazioni relative ai Nuclei di valutazione e verifica degli investimenti pubblici, incluse le funzioni e i compiti specifici ad essi attribuiti, le procedure e i criteri di individuazione dei componenti e i loro nominativi	Tempestivo (art. 38, c. 1, d.lgs. n. 33/2013)	Settore lavori pubblici	
		Art. 38, c. 2, d.lgs. n. 33/2013	Tempi e costi di realizzazione	Informazioni relative ai tempi e agli indicatori di realizzazione delle opere pubbliche completate	Tempestivo (art. 38, c. 1, d.lgs. n. 33/2013)	Settore lavori pubblici	
		Art. 38, c. 2, d.lgs. n. 33/2013	(da pubblicare in tabelle)	Informazioni relative ai costi unitari di realizzazione delle opere pubbliche completate	Tempestivo (art. 38, c. 1, d.lgs. n. 33/2013)	Settore lavori pubblici	

<b>Pianificazione e governo del territorio</b>	A (compatibilmente con le competenze in materia)	Art. 39, c. 1, lett. a), d.lgs. n. 33/2013	Pianificazione e governo del territorio  (da pubblicare in tabelle)	Atti di governo del territorio quali, tra gli altri, piani territoriali, piani di coordinamento, piani paesistici, strumenti urbanistici, generali e di attuazione, nonché le loro varianti	Tempestivo (art. 39, c. 1, d.lgs. n. 33/2013)	Settore urbanistica
				Per ciascuno degli atti:		
				1) schemi di provvedimento prima che siano portati all'approvazione	Tempestivo (art. 39, c. 1, d.lgs. n. 33/2013)	Settore urbanistica
				2) delibere di adozione o approvazione	Tempestivo (art. 39, c. 1, d.lgs. n. 33/2013)	Settore urbanistica
	3) relativi allegati tecnici	Tempestivo (art. 39, c. 1, d.lgs. n. 33/2013)	Settore urbanistica			
F	Art. 39, c. 2, d.lgs. n. 33/2013		Documentazione relativa a ciascun procedimento di presentazione e approvazione delle proposte di trasformazione urbanistica di iniziativa privata o pubblica in variante allo strumento urbanistico generale comunque denominato vigente nonché delle proposte di trasformazione urbanistica di iniziativa privata o pubblica in attuazione dello strumento urbanistico generale vigente che comportino premialità edificatorie a fronte dell'impegno dei privati alla realizzazione di opere di urbanizzazione extra oneri o della cessione di aree o volumetrie per finalità di pubblico interesse	Tempestivo (ex art. 8, d.lgs. n. 33/2013)	Settore urbanistica	
<b>Informazioni ambientali</b>	G	Art. 40, c. 2, d.lgs. n. 33/2013	Informazioni ambientali	Informazioni ambientali che le amministrazioni detengono ai fini delle proprie attività istituzionali:	Tempestivo (ex art. 8, d.lgs. n. 33/2013)	Settore Lavori Pubblici e Settore Urbanistica

Stato dell'ambiente	1) Stato degli elementi dell'ambiente, quali l'aria, l'atmosfera, l'acqua, il suolo, il territorio, i siti naturali, compresi gli igrotopi, le zone costiere e marine, la diversità biologica ed i suoi elementi costitutivi, compresi gli organismi geneticamente modificati, e, inoltre, le interazioni tra questi elementi	Tempestivo (ex art. 8, d.lgs. n. 33/2013)	Settore Lavori Pubblici e Settore Urbanistica
Fattori inquinanti	2) Fattori quali le sostanze, l'energia, il rumore, le radiazioni od i rifiuti, anche quelli radioattivi, le emissioni, gli scarichi ed altri rilasci nell'ambiente, che incidono o possono incidere sugli elementi dell'ambiente	Tempestivo (ex art. 8, d.lgs. n. 33/2013)	Settore Lavori Pubblici e Settore Urbanistica
Misure incidenti sull'ambiente e relative analisi di impatto	3) Misure, anche amministrative, quali le politiche, le disposizioni legislative, i piani, i programmi, gli accordi ambientali e ogni altro atto, anche di natura amministrativa, nonché le attività che incidono o possono incidere sugli elementi e sui fattori dell'ambiente ed analisi costi-benefici ed altre analisi ed ipotesi economiche usate nell'ambito delle stesse	Tempestivo (ex art. 8, d.lgs. n. 33/2013)	Settore Lavori Pubblici e Settore Urbanistica
Misure a protezione dell'ambiente e relative analisi di impatto	4) Misure o attività finalizzate a proteggere i suddetti elementi ed analisi costi-benefici ed altre analisi ed ipotesi economiche usate nell'ambito delle stesse	Tempestivo (ex art. 8, d.lgs. n. 33/2013)	Settore Lavori Pubblici e Settore Urbanistica
Relazioni sull'attuazione della legislazione	5) Relazioni sull'attuazione della legislazione ambientale	Tempestivo (ex art. 8, d.lgs. n. 33/2013)	Settore Lavori Pubblici e Settore Urbanistica
Stato della salute e della sicurezza umana	6) Stato della salute e della sicurezza umana, compresa la contaminazione della	Tempestivo (ex art. 8, d.lgs. n. 33/2013)	Settore Lavori Pubblici e Settore Urbanistica

				catena alimentare, le condizioni della vita umana, il paesaggio, i siti e gli edifici d'interesse culturale, per quanto influenzabili dallo stato degli elementi dell'ambiente, attraverso tali elementi, da qualsiasi fattore			
				Relazione sullo stato dell'ambiente del Ministero dell'Ambiente e della tutela del territorio	Relazione sullo stato dell'ambiente redatta dal Ministero dell'Ambiente e della tutela del territorio	Tempestivo (ex art. 8, d.lgs. n. 33/2013)	Settore Lavori Pubblici e Settore Urbanistica
<b>Strutture sanitarie private accreditate</b>		D	Art. 41, c. 4, d.lgs. n. 33/2013	Strutture sanitarie private accreditate	Elenco delle strutture sanitarie private accreditate	Annuale (art. 41, c. 4, d.lgs. n. 33/2013)	
				(da pubblicare in tabelle)	Accordi intercorsi con le strutture private accreditate	Annuale (art. 41, c. 4, d.lgs. n. 33/2013)	
<b>Interventi straordinari e di emergenza</b>		A	Art. 42, c. 1, lett. a), d.lgs. n. 33/2013	Interventi straordinari e di emergenza (da pubblicare in tabelle)	Provvedimenti adottati concernenti gli interventi straordinari e di emergenza che comportano deroghe alla legislazione vigente, con l'indicazione espressa delle norme di legge eventualmente derogate e dei motivi della deroga, nonché con l'indicazione di eventuali atti amministrativi o giurisdizionali intervenuti	Tempestivo (ex art. 8, d.lgs. n. 33/2013)	Settore Lavori Pubblici e Settore Urbanistica
					Termini temporali eventualmente fissati per l'esercizio dei poteri di adozione dei provvedimenti straordinari	Tempestivo (ex art. 8, d.lgs. n. 33/2013)	Settore Lavori Pubblici e Settore Urbanistica
					Costo previsto degli interventi e costo effettivo sostenuto dall'amministrazione	Tempestivo (ex art. 8, d.lgs. n. 33/2013)	Settore Lavori Pubblici e Settore Urbanistica
					Particolari forme di partecipazione degli interessati ai procedimenti di	Tempestivo (ex art. 8, d.lgs. n. 33/2013)	Settore Lavori Pubblici e Settore Urbanistica
			Art. 42, c. 1, lett. b), d.lgs. n. 33/2013				
			Art. 42, c. 1, lett. c), d.lgs. n. 33/2013				
			Art. 42, c. 1, lett. d), d.lgs. n. 33/2013				

					adozione dei provvedimenti straordinari		
<b>Altri contenuti - Corruzione</b>	A		Piano triennale di prevenzione della corruzione	Piano triennale di prevenzione della corruzione	Annuale	Segretario Comunale	
		Art. 43, c. 1, d.lgs. n. 33/2013	Responsabile della prevenzione della corruzione	Responsabile della prevenzione della corruzione	Tempestivo	Segretario Comunale	
		delib. CIVIT n. 105/2010 e 2/2012	Responsabile della trasparenza	Responsabile della trasparenza (laddove diverso dal Responsabile della prevenzione della corruzione)	Tempestivo	Segretario Comunale	
			Regolamenti per la prevenzione e la repressione della corruzione e dell'illegalità	Regolamenti per la prevenzione e la repressione della corruzione e dell'illegalità (laddove adottati)	Tempestivo	Segretario Comunale	
		Art. 1, c. 14, l. n. 190/2012	Relazione del responsabile della corruzione	Relazione del responsabile della prevenzione della corruzione recante i risultati dell'attività svolta (entro il 15 dicembre di ogni anno o diverso termine stabilito da ANAC)	Annuale (ex art. 1, c. 14, L. n. 190/2012)	Segretario Comunale	
		Art. 1, c. 3, l. n. 190/2012	Atti di adeguamento a provvedimenti CIVIT	Atti adottati in ottemperanza a provvedimenti della CIVIT in materia di vigilanza e controllo nell'anticorruzione	Tempestivo	Segretario Comunale	
		P	Art. 18, c. 5, d.lgs. n. 39/2013	Atti di accertamento delle violazioni	Atti di accertamento delle violazioni delle disposizioni di cui al d.lgs. n. 39/2013	Tempestivo	Segretario Comunale
<b>Altri contenuti - Accesso civico</b>	B	Art. 5, c. 1, d.lgs. n. 33/2013	Accesso civico	Nome del Responsabile della trasparenza cui è presentata la richiesta di accesso civico, nonchè modalità per l'esercizio di tale diritto, con indicazione dei recapiti telefonici e delle caselle di posta elettronica istituzionale	Tempestivo	Tutti i Settori	

			Art. 5, c. 4, d.lgs. n. 33/2013		Nome del titolare del potere sostitutivo, attivabile nei casi di ritardo o mancata risposta, con indicazione dei recapiti telefonici e delle caselle di posta elettronica istituzionale	Tempestivo	Tutti i Settori
<b>Altri contenuti - Accessibilità e Catalogo di dati, metadati e banche dati</b>	A		Art. 52, c. 1, d.lgs. 82/2005	Regolamenti	Regolamenti che disciplinano l'esercizio della facoltà di accesso telematico e il riutilizzo dei dati	Annuale	Settore Affari Generali
			Art. 52, c. 1, d.lgs. 82/2005	Catalogo di dati, metadati e banche dati	Catalogo dei dati, dei metadati e delle relative banche dati in possesso delle amministrazioni	Annuale	Settore Affari Generali
			Art. 9, c. 7, d.l. n. 179/2012	Obiettivi di accessibilità  (da pubblicare secondo le indicazioni contenute nella circolare dell'Agenzia per l'Italia digitale n. 61/2013)	Obiettivi di accessibilità dei soggetti disabili agli strumenti informatici per l'anno corrente (entro il 31 marzo di ogni anno)	Annuale (ex art. 9, c. 7, D.L. n. 179/2012)	RTD
	M		Art. 63, cc. 3-bis e 3-quater, d.lgs. n. 82/2005	Provvedimenti per uso dei servizi in rete	Elenco dei provvedimenti adottati per consentire l'utilizzo di servizi in rete, anche a mezzo di intermediari abilitati, per la presentazione telematica da parte di cittadini e imprese di denunce, istanze e atti e garanzie fideiussorie, per l'esecuzione di versamenti fiscali, contributivi, previdenziali, assistenziali e assicurativi, per la richiesta di attestazioni e certificazioni, nonché dei termini e modalità di utilizzo dei servizi e dei canali telematici e della posta elettronica (l'obbligo di pubblicazione dovrà essere adempiuto	Annuale	RTD



					almeno 60 giorni prima della data del 1 gennaio 2014, ossia entro il 1 novembre 2013)	
<b>Altri contenuti - Dati ulteriori</b>		B	Art. 4, c. 3, d.lgs. n. 33/2013 Art. 1, c. 9, lett. f), l. n. 190/2012	Dati ulteriori  (NB: nel caso di pubblicazione di dati non previsti da norme di legge si deve procedere alla anonimizzazione dei dati personali eventualmente presenti, in virtù di quanto disposto dall'art. 4, c. 3, del d.lgs. n. 33/2013)	Dati, informazioni e documenti ulteriori che le pubbliche amministrazioni non hanno l'obbligo di pubblicare ai sensi della normativa vigente e che non sono riconducibili alle sottosezioni indicate	Tutti i Settori

**Foglio 2**

**AMBITO SOGGETTIVO DI APPLICAZIONE DEGLI OBBLIGHI**

<b>Tipologia</b>	<b>Riferimento normativo</b>	<b>Enti destinatari</b>
A	art. 11, cc. 1 e 3, d.lgs. n. 33/2013	<p>Tutte le amministrazioni di cui all'articolo 1, comma 2, del d.lgs. 30 marzo 2001, n. 165 e successive modificazioni: "tutte le amministrazioni dello Stato, ivi compresi gli istituti e scuole di ogni ordine e grado e le istituzioni educative, le aziende ed amministrazioni dello Stato ad ordinamento autonomo, le Regioni, le Province, i Comuni, le Comunità montane e loro consorzi e associazioni, le istituzioni universitarie, gli Istituti autonomi case popolari, le Camere di commercio, industria, artigianato e agricoltura e loro associazioni, tutti gli enti pubblici non economici nazionali, regionali e locali, le amministrazioni, le aziende e gli enti del Servizio sanitario nazionale, l'Agenzia per la rappresentanza negoziale delle pubbliche amministrazioni (ARAN) e le Agenzie di cui al decreto legislativo 30 luglio 1999, n. 300. Fino alla revisione organica della disciplina di settore, le disposizioni di cui al presente decreto continuano ad applicarsi al COND)"</p> <p>Le autorità indipendenti di garanzia, vigilanza e regolazione provvedono all'attuazione di quanto previsto dalla normativa vigente in materia di trasparenza secondo le disposizioni dei rispettivi ordinamenti</p> <p>Per la Presidenza del Consiglio dei Ministri con uno o più D.P.C.M. devono essere determinate le modalità di applicazione del decreto</p> <p>Le Regioni a Statuto speciale e le Province autonome possono individuare forme e modalità di applicazione del decreto in ragione della peculiarità dei propri ordinamenti</p>

B	art. 11, d.lgs. n. 33/2013 art. 1, c. 34, l. n. 190/2012	Amministrazioni pubbliche di cui all'art. 1, comma 2, del decreto legislativo 30 marzo 2001, n. 165 e successive modificazioni, enti pubblici nazionali, nonché società partecipate dalle amministrazioni pubbliche e dalle loro controllate ai sensi dell'art. 2359 del codice civile, limitatamente alla loro attività di pubblico interesse disciplinata dal diritto nazionale o dell'Unione europea Le autorità indipendenti di garanzia, vigilanza e regolazione provvedono all'attuazione di quanto previsto dalla normativa vigente in materia di trasparenza secondo le disposizioni dei rispettivi ordinamenti Per la Presidenza del Consiglio dei Ministri con uno o più D.P.C.M. devono essere determinate le modalità di applicazione del decreto Le Regioni a Statuto speciale e le Province autonome possono individuare forme e modalità di applicazione del decreto in ragione della peculiarità dei propri ordinamenti
C	art. 22, c. 6, d.lgs. n. 33/2013	"Per <<pubbliche amministrazioni>> si intendono tutte le amministrazioni di cui all'articolo 1, comma 2, del d.lgs. 30 marzo 2001, n. 165 e successive modificazioni, nonché le società partecipate dalle pubbliche amministrazioni e le società da esse controllate, escluse le società partecipate da amministrazioni pubbliche, quotate in mercati regolamentati, e loro controllate"
D	art. 12, c. 2, d.lgs. n. 33/2013	Regioni
E	art. 28, d.lgs. n. 33/2013	Regioni, Province autonome e Province
F	art. 39, c. 2, d.lgs. n. 33/2013	Comuni
G	art. 40, c. 2, d.lgs. n. 33/2013	Amministrazioni pubbliche statali, regionali, locali, aziende autonome e speciali, enti pubblici e concessionari di pubblici servizi, ogni persona fisica o giuridica che svolga funzioni pubbliche connesse alle tematiche ambientali o eserciti responsabilità amministrative sotto il controllo di un organismo pubblico
H	art. 41, c. 2, d.lgs. n. 33/2013	Aziende sanitarie ed ospedaliere
I	art. 41, c. 6, d.lgs. n. 33/2013	Enti, aziende e strutture pubbliche e private che erogano prestazioni per conto del servizio sanitario
L	art. 29, c. 1, l. n. 241/1990	Amministrazioni statali, enti pubblici nazionali e società con totale o prevalente capitale pubblico, limitatamente all'esercizio delle funzioni amministrative
M	art. 2, c.2, d.lgs. n. 82/2005	Pubbliche amministrazioni di cui all'articolo 1, comma 2, del decreto legislativo 30 marzo 2001, n. 165, nel rispetto del riparto di competenza di cui all'articolo 117 della Costituzione, nonché società, interamente partecipate da enti pubblici o con prevalente capitale inserite nel conto economico consolidato della pubblica amministrazione, come individuato dall'Istituto Nazionale di Statistica (ISTAT) ai sensi dell'articolo 1, comma 5, della legge 30 dicembre 2004, n. 311

N	art. 1, c. 7, d.p.r. n. 108/2004; art. 55, paragrafo 5, d.p.r. n. 3/1957; art. 7, c. 1, l. n. 180/2011	Amministrazioni dello Stato
O	artt. 1, d.p.r. n. 118/2000	Amministrazioni dello Stato, Regioni, comprese le regioni a statuto speciale, province autonome di Trento e Bolzano, enti locali ed altri enti pubblici
P	art. 2, c. 1, d.lgs. n. 39/2013	Pubbliche amministrazioni di cui all'articolo 1, comma 2, del decreto legislativo 30 marzo 2001, n. 165, ivi compresi gli enti pubblici, nonché gli enti di diritto privato in controllo pubblico
Q	premessa, delib. CiVIT n. 12/2013	Amministrazioni statali, enti pubblici non economici nazionali, camere di commercio, industria, artigianato e agricoltura
R	art. 1, cc. 1 e 1-ter, d.lgs. n. 198/2009	Amministrazioni pubbliche e concessionari di servizi pubblici, escluse le autorità amministrative indipendenti, gli organi giurisdizionali, le assemblee legislative, gli altri organi costituzionali e la Presidenza del Consiglio dei Ministri
S	art. 12, c. 1, d.l. n. 5/2012	Regioni, Camere di commercio, industria, agricoltura e artigianato, comuni e loro associazioni, agenzie per le imprese ove costituite, altre amministrazioni competenti, organizzazioni e associazioni di categoria interessate, comprese le organizzazioni dei produttori
T	art. 11, d.lgs. n. 33/2013 art. 22, cc. 1, 3 e 6, d.lgs. n. 33/2013 art. 1, c. 34, l. n. 190/2012	Amministrazioni pubbliche di cui all'art. 1, comma 2, del decreto legislativo 30 marzo 2001, n. 165 e successive modificazioni, enti pubblici comunque denominati istituiti vigilati e finanziati dalle amministrazioni pubbliche ovvero per i quali le amministrazioni abbiano il potere di nomina degli amministratori, società di cui le pubbliche amministrazioni detengono direttamente quote di partecipazione anche minoritaria (escluse quelle quotate in mercati regolamentati e loro controllate), enti di diritto privato comunque denominati in controllo pubblico ivi incluse le fondazioni. Le autorità indipendenti di garanzia, vigilanza e regolazione provvedono all'attuazione di quanto previsto dalla normativa vigente in materia di trasparenza secondo le disposizioni dei rispettivi ordinamenti

## PIANO DELLE ATTIVITÀ 2024-2026

Attività previste	ANNI		
	2024	2025	2026
Implementazione delle procedure informatiche per la pubblicazione dei contenuti (dati, informazioni, atti, documenti).	X	X	X
Pubblicazione di dati, informazioni, atti e documenti.	X	X	X
Svolgimento delle attività di vigilanza sugli adempimenti di pubblicazione. Misure e iniziative di promozione della trasparenza anche in rapporto con il Piano e con gli obiettivi di Performance.	X	X	X
Segnalazione, se necessario, all'organo di indirizzo politico, al Nucleo di valutazione, all'Autorità Nazionale Anticorruzione e, nei casi più gravi, all'ufficio di disciplina del/dei caso/i di mancato o ritardato adempimento degli obblighi di pubblicazione.	X	X	X
Attività di impulso e vigilanza circa gli adempimenti degli obblighi in materia di trasparenza, da parte delle proprie Società controllate o partecipate.	X	X	X

### SEZIONE 3. ORGANIZZAZIONE E CAPITALE UMANO

Sottosezione di programmazione

3.1

Struttura organizzativa

La Struttura organizzativa dell'Ente è la seguente

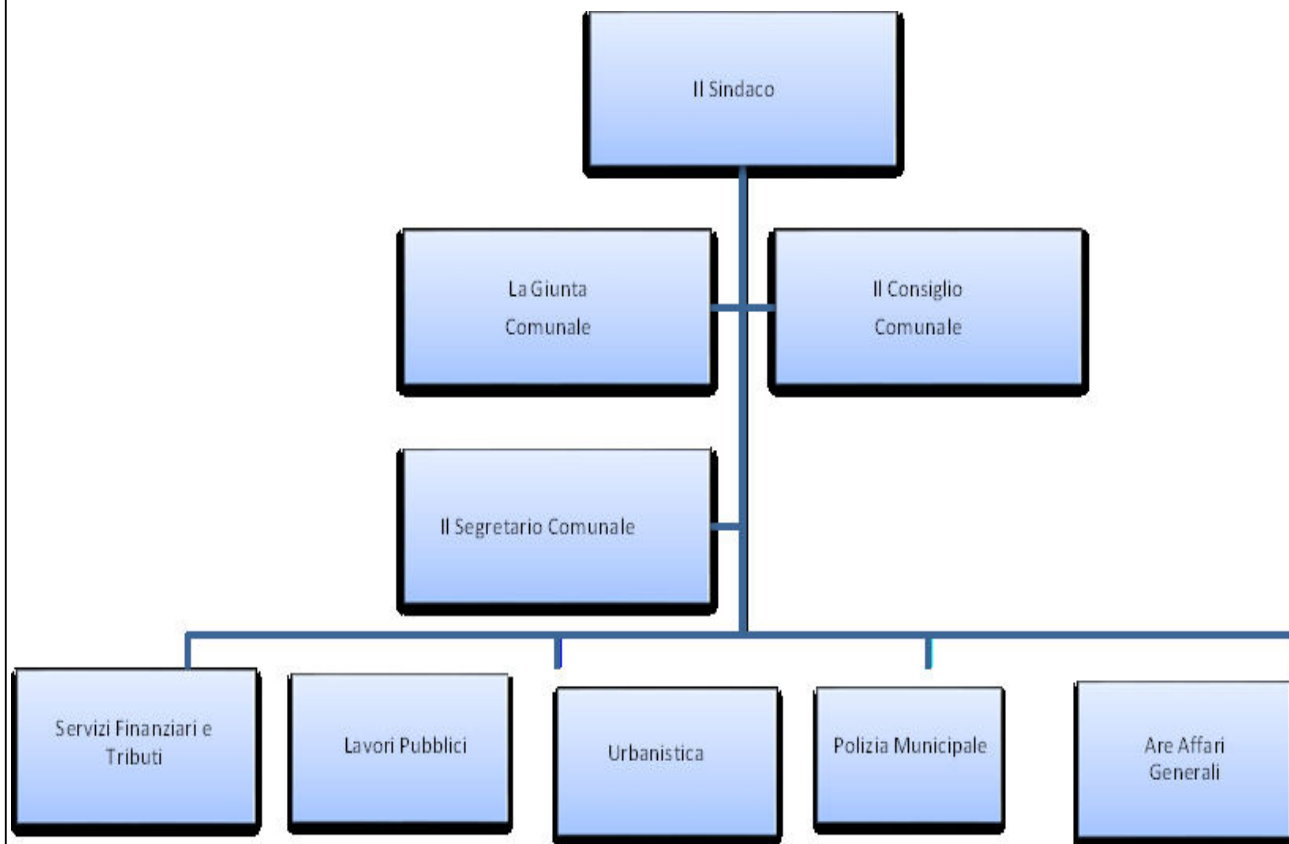

**TEMPO INDETERMINATO – Totale dipendenti in servizio: 37**

<b>Categoria</b>	<b>Dotazione</b>	<b>Coperti T. Indeterminato Full Time</b>	<b>Coperti T. Indeterminato Part Time</b>	<b>Vacanti</b>
Funzionario EQ – ex D	6	0	1	5
Istruttore – ex C	22	2	16	4
Operatore Esperto -ex B3	1	1	0	0
Operatore Esperto - ex B	15	1	14	0
Operatore -ex A	3	2	0	1
<b>Totale</b>	<b>47</b>	<b>6</b>	<b>31</b>	<b>10</b>

<b>Sottosezione di programmazione</b> <b>Organizzazione del lavoro agile</b>	3.2 ORGANIZZAZIONE DEL LAVORO AGILE <b>Piano di Organizzazione del Lavoro Agile (POLA)</b> , approvato con deliberazione di G.C. n. 45 del 21.06.2023 e che si conferma per la corrente annualità.
---	---

## FINALITA'

Il Comune di Licodia Eubea, nel corso del 2022, dopo la chiusura formale dell'emergenza epidemica da COVID-19, intende continuare nella sperimentazione del lavoro agile.

Tale nuova modalità di lavoro è inserita nel processo di innovazione dell'organizzazione del lavoro allo scopo di stimolare il cambiamento strutturale del funzionamento della pubblica amministrazione, in direzione di una maggiore efficacia dell'azione amministrativa, della produttività del lavoro, di orientamento ai risultati e di agevolare i tempi di vita e di lavoro. Nonostante l'Ente non avesse mai attuato alcuna sperimentazione del lavoro agile, grazie a questo ha potuto fronteggiare efficacemente l'emergenza sanitaria del 2020/2021, consentendo di contemperare l'esigenza di contrasto alla pandemia con la necessità di continuità nell'erogazione dei servizi comunali.

Su tali basi si è sviluppato il presente Piano Organizzativo del Lavoro Agile (P.O.L.A.) che si integra nel ciclo di programmazione dell'Ente attraverso il Piano della Performance, come previsto dall'art.10, comma 1, lettera a), del decreto legislativo 27 ottobre 2009, n.150.

Il Piano è redatto secondo quanto previsto dall'art. 263, comma 4-bis, del D.L. n.34/2020, di modifica dell'art.14, della Legge 7 agosto 2015, n.124, modificato dall'art.1 del D.L. n. 56/2021 e secondo le Linee Guida in materia di lavoro agile nelle PP.AA., ai sensi dell'art. 1, comma 6, del decreto del Ministro per la pubblica amministrazione recante le modalità organizzative per il rientro in presenza dei lavoratori delle pubbliche amministrazioni.

Si provvederà ad adeguare il presente documento, a seguito dell'emanazione di ulteriori misure di carattere normativo e tecnico per la disciplina del lavoro agile nelle amministrazioni pubbliche, in particolare attraverso l'adozione di ulteriori strumenti anche contrattuali.

In particolare, il Comune con tale modalità di lavoro intende perseguire i seguenti obiettivi:

- Diffondere modalità di lavoro e stili manageriali orientati ad una maggiore autonomia e responsabilità dei dipendenti e sviluppo di una cultura orientata ai risultati;
- Rafforzare la cultura della misurazione e della valutazione della performance;
- Valorizzare le competenze delle persone e migliorare il loro benessere organizzativo, anche attraverso la facilitazione della conciliazione dei tempi di vita e di lavoro;
- Promuovere l'inclusione lavorativa di persone in situazione di fragilità permanente o temporanea;
- Promuovere e diffondere le tecnologie digitali;
- Razionalizzare le risorse strumentali;
- Riprogettare gli spazi di lavoro;
- Contribuire allo sviluppo sostenibile del paese, provvedendo alla riduzione del traffico legato al pendolarismo lavorativo e, quindi, anche delle fonti di inquinamento dell'ambiente nell'ottica di una politica ambientale sensibile alla diminuzione del traffico urbano in termini di volume e percorrenza.

## **PRESUPPOSTI: AZIONI NECESSARIE E AMBITO OGGETTIVO**

Il cambiamento organizzativo, a seguito dell'attuazione della nuova modalità di svolgimento dell'attività lavorativa (lavoro agile), verte sull'autonomia e responsabilità.

L'articolo 1, comma 3, del decreto del Ministro per la pubblica amministrazione recante le modalità organizzative per il rientro in presenza dei lavoratori delle pubbliche amministrazioni ha stabilito delle condizioni per il ricorso al lavoro agile di seguito elencate:

- a) l'invarianza dei servizi resi all'utenza;
- b) l'adeguata rotazione del personale autorizzato alla prestazione di lavoro agile, assicurando comunque la prevalenza per ciascun lavoratore del lavoro in presenza;
- c) l'adozione di appositi strumenti tecnologici idonei a garantire l'assoluta riservatezza dei dati e delle informazioni trattati durante lo svolgimento del lavoro agile;
- d) la necessità per l'amministrazione della previsione di un piano di smaltimento del lavoro arretrato, ove accumulato;
- e) la fornitura di idonea dotazione tecnologica al lavoratore;
- f) la stipula dell'accordo individuale di cui all'articolo 18, comma 1, della legge 22 maggio 2017, n. 81, cui spetta il compito di definire:
  - 1) gli *specifici obiettivi* della prestazione resa in modalità agile;
  - 2) le *modalità ed i tempi di esecuzione* della prestazione;
  - 3) le *modalità ed i criteri di misurazione* della prestazione medesima, anche ai fini del proseguimento della modalità della prestazione lavorativa in lavoro agile;
- g) il prevalente svolgimento in presenza della prestazione lavorativa dei soggetti titolari di funzioni di coordinamento e controllo, dei dirigenti e dei responsabili dei procedimenti;
- h) la rotazione del personale in presenza ove richiesto dalle misure di carattere sanitario.

## **GLI ATTORI COINVOLTI NEL PROCESSO:**

Perché il POLA possa funzionare – sia nella sua fase di elaborazione e formazione che in quella di attuazione e verifica – è indispensabile la cooperazione di tutti i seguenti attori della scena comunale:

- Il Segretario Comunale;
- Le Posizioni Organizzative;
- I Dipendenti;
- L'Amministrazione;
- Il NdV;
- Il RTD (Responsabile della Transizione Digitale);
- Il DPO (Responsabile della Protezione dei Dati);
- Le Organizzazioni Sindacali;



## ATTIVITÀ CHE POSSONO ESSERE SVOLTE IN MODALITÀ DI LAVORO AGILE E MODALITÀ DI ACCESSO.

Il lavoro agile è rivolto a tutti i dipendenti comunali, sia a tempo determinato e indeterminato, che a tempo pieno o parziale.

La normativa vigente prevede che almeno il 15% dei dipendenti possa avvalersi di tale modalità di prestazione lavorativa (art. 1 D.L. 56/2021).

Nello specifico, i dipendenti potranno svolgere la prestazione lavorativa in modalità agile qualora ricorrano le seguenti condizioni minime:

- è possibile svolgere da remoto almeno parte della attività a cui è assegnato il lavoratore, senza la necessità di presenza fisica nella sede di lavoro;
- è possibile utilizzare strumentazioni tecnologiche idonee allo svolgimento della prestazione lavorativa al di fuori della sede di lavoro;
- è possibile monitorare la prestazione e valutare i risultati conseguiti;
- è nella disponibilità del dipendente, o in alternativa fornita dall'Amministrazione (nei limiti della disponibilità), la strumentazione informatica, tecnica e di comunicazione idonea e necessaria all'espletamento della prestazione in modalità agile;
- non è pregiudicata l'erogazione dei servizi rivolti a cittadini ed imprese, che deve avvenire con regolarità, continuità ed efficienza, nonché nel rigoroso rispetto dei tempi previsti dalla normativa vigente.

Ogni Responsabile è tenuto ad individuare le attività che non è possibile svolgere nella modalità di lavoro agile.

L'attivazione della modalità di lavoro agile avviene su base volontaria in virtù delle richieste di adesione inoltrate dal singolo dipendente al Responsabile di Settore a cui è assegnato. L'applicazione del lavoro agile avviene nel rispetto del principio di non discriminazione e di pari opportunità tra uomo e donna, compatibilmente con l'attività svolta dal dipendente presso l'Amministrazione.

In particolare, l'istanza, redatta sulla base del modulo predisposto dall'Amministrazione (**ALL. A**), è trasmessa dal dipendente al proprio Responsabile di Settore, il quale valuta la compatibilità dell'istanza, presentata tenendo conto:

- a) dell'attività che dovrà svolgere il dipendente;
- b) dei requisiti previsti dal presente regolamento;
- c) della regolarità, continuità ed efficienza dell'erogazione dei servizi rivolti a cittadini e imprese, nonché del rispetto dei tempi di adempimento previsti dalla normativa vigente.

Nella valutazione delle richieste di lavoro agile verrà data priorità alle seguenti categorie:

1. Lavoratori fragili: soggetti in possesso di certificazione rilasciata dai competenti organi medico-legali, attestante una condizione di rischio derivante da immunodepressione o da esiti da patologie oncologiche o dallo svolgimento di relative terapie salvavita, ivi inclusi i lavoratori in possesso del riconoscimento di disabilità con connotazione di gravità ai sensi dell'articolo 3, comma 3, della legge 5 febbraio 1992, n. 104;

2. Lavoratori che abbiano avuto un contatto con soggetto positivo al COVID -19 o accusino sintomi lievi riconducibili al COVID-19 nelle more dell'effettuazione del tampone o siano in quarantena/isolamento fiduciario;
3. Lavoratori con figli e/o altri conviventi in condizioni di disabilità certificata ai sensi dell'art. 3 comma 3 della legge 5 febbraio 1992, n.104;
4. Lavoratori nei tre anni successivi alla conclusione del periodo di congedo di maternità previsto dall'articolo 16 del testo unico delle disposizioni legislative in materia di tutela e sostegno della maternità e della paternità, di cui al decreto legislativo 26 marzo 2001, n. 151;
5. Lavoratrici in stato di gravidanza;
6. Lavoratori con figli conviventi nel medesimo nucleo familiare minori di quattordici anni;
7. Lavoratori residenti o domiciliati al di fuori del territorio del Comune di Licodia Eubea, tenuto conto della distanza tra la zona di residenza o di domicilio e la sede di lavoro.

Le suindicate condizioni dovranno essere, all'occorrenza, debitamente certificate o documentate e vengono valutate dal Responsabile di settore prima della sottoscrizione dell'accordo individuale.

Non sarà possibile prevedere un numero di giornate di lavoro da svolgere a distanza superiore al 10% delle giornate lavorative complessive incluse nella durata dell'accordo. Tale percentuale potrà essere estesa in via del tutto eccezionale al 40%, in presenza di comprovate circostanze che comporterebbero in assenza di accesso al lavoro agile la sospensione di qualunque prestazione lavorativa. Ne deriva che nel caso di accordo individuale della durata di mesi 6, le giornate di lavoro da svolgere a distanza non possono superare il n. di 12 ed eccezionalmente il n. di 48.

Al fine di consentire la migliore organizzazione dell'Ente e garantire la continuità dell'azione amministrativa è anche possibile prevedere all'interno dell'accordo individuale di lavoro un numero massimo di giornate di lavoro agile da attivarsi solo al ricorrere di determinate circostanze riconducibili ad eventi non programmabili che impediscano al lavoratore di prestare la propria attività lavorativa presso la sede di lavoro. Tali circostanze (DAD per i figli conviventi, quarantene/isolamenti fiduciari, eventi meteorologici eccezionali...) dovranno essere comunicate tempestivamente dal lavoratore e valutate dal proprio Responsabile che provvederà ad autorizzare la prestazione di lavoro da effettuarsi al di fuori della sede.

Gli accordi individuali sottoscritti e le eventuali singole autorizzazioni dovranno essere trasmessi all'Ufficio personale a cura del Responsabile interessato.

Nella valutazione delle richieste di lavoro agile il Responsabile di Settore dovrà tenere conto con la massima attenzione dell'organizzazione dei propri uffici e garantire la performance organizzativa del proprio Settore.

In nessun caso nella medesima giornata lavorativa dovranno risultare in lavoro agile una quota superiore al 50% del personale assegnato, salvo eventi eccezionali.

Il Responsabile di Settore risponderà del pregiudizio che dovesse derivare dall'attivazione del lavoro agile nel proprio settore con particolare riguardo all'erogazione dei servizi rivolti a cittadini ed imprese, che dovrà avvenire con regolarità, continuità ed efficienza, nonché nel rigoroso rispetto dei tempi previsti dalla normativa vigente.

La segnalazione di eventuali criticità nell'erogazione dei servizi, da chiunque provenga, impone al Responsabile di verificare immediatamente l'organizzazione dei propri uffici valutando nello specifico la possibilità di revoca dell'accordo sottoscritto.

Qualora la segnalazione riguardi nello specifico l'ambito di attività a cui è preposto il lavoratore agile, anche in via non esclusiva, la segnalazione costituisce giustificato motivo per la revoca dell'Accordo individuale in deroga al preavviso di 30 giorni.

La suddetta circostanza è oggetto di specifica valutazione nell'ambito del sistema di misurazione delle performance.

Al termine della durata dell'accordo individuale, il Responsabile è tenuto a redigere e trasmettere al Nucleo di Valutazione e al Segretario Generale una relazione che contenga i seguenti elementi di valutazione:

- gli *specifici obiettivi* della prestazione resa in modalità agile, con particolare riguardo allo smaltimento del lavoro arretrato;
- le *modalità ed i tempi di esecuzione* della prestazione;
- le *modalità ed i criteri di misurazione* della prestazione medesima, anche ai fini del proseguimento della modalità della prestazione lavorativa in lavoro agile;
- gli esiti del monitoraggio della prestazione resa dal lavoratore e valutazione dei risultati conseguiti con riferimento a obiettivi prestabiliti;
- la verifica della regolarità, continuità ed efficienza dell'erogazione dei servizi rivolti a cittadini e imprese, avendo cura di dimostrare il rispetto dei tempi di conclusione dei procedimenti;
- il rispetto della prevalenza per ciascun lavoratore del lavoro in presenza, indicando il numero delle giornate in cui la prestazione è resa al di fuori della sede di lavoro;
- l'adozione di appositi strumenti tecnologici idonei a garantire l'assoluta riservatezza dei dati e delle informazioni trattati durante lo svolgimento del lavoro agile;
- la rotazione del personale in presenza ove richiesto dalle misure di carattere sanitario.

## **ACCORDO INDIVIDUALE**

L'attivazione del lavoro agile è subordinata alla sottoscrizione dell'accordo individuale tra il dipendente e il Responsabile di Settore cui è assegnato.

I Responsabili di Settore, nell'ambito della propria autonomia gestionale ed organizzativa, concordano con il Segretario Generale, anche per il tramite dello scambio di comunicazioni scritte, i termini e le modalità per l'espletamento della propria attività lavorativa in modalità agile, tenuto conto del prevalente svolgimento in presenza della propria prestazione lavorativa, così come previsto dall'art. 1, comma 3, del Decreto del Ministro della Funzione Pubblica dell'08.10.2021.

L'accordo può essere stipulato per un termine massimo di sei mesi. La scadenza del medesimo, a tempo determinato, può essere prorogata previa richiesta scritta del dipendente da inoltrare al proprio Responsabile di Settore di riferimento.

Le autorizzazioni e le proroghe al lavoro agile dovranno essere comunicate all'Ufficio Personale anche per le dovute comunicazioni di cui all'art. 23 della Legge n. 81 del 22 maggio 2017.

L'accordo individuale, sottoscritto entro 30 giorni dalla presentazione dell'istanza tra il dipendente ed il Responsabile di Settore di riferimento, deve redigersi inderogabilmente sulla base del modello predisposto dall'Amministrazione e allegato al presente regolamento (**ALL. B**), poiché costituisce un'integrazione al contratto individuale di lavoro.

Specificatamente, nell'accordo devono essere definiti:

- a. *durata dell'accordo*, avendo presente che lo stesso non può avere durata superiore a sei mesi;
- b. *modalità di svolgimento della prestazione lavorativa* fuori dalla sede abituale di lavoro, con specifica indicazione delle giornate di lavoro da svolgere in sede e di quelle da svolgere a distanza, avendo presente che non sarà possibile prevedere un numero di giornate di lavoro da svolgere a distanza superiore al 20% delle giornate lavorative incluse nella durata dell'accordo che potrà essere esteso in via del tutto eccezionale al 40%. Nel caso di accordo della durata massima di mesi 6 (sei), le giornate di lavoro da svolgere a distanza non possono superare il n. di 24 ed eccezionalmente il n. di 48.;
- c. *modalità di recesso*, che deve avvenire con un termine non inferiore a 30 giorni salve le ipotesi previste dall'art. 19 della legge n. 81/2017;
- d. *ipotesi di giustificato motivo di recesso*;
- e. *i tempi di riposo del lavoratore* che, su base giornaliera o settimanale, non potranno essere inferiori a quelli previsti per i lavoratori in presenza nonché le misure tecniche e organizzative necessarie per assicurare la disconnessione del lavoratore dalle strumentazioni tecnologiche di lavoro;
- f. *le modalità di esercizio del potere direttivo e di controllo* del datore di lavoro sulla prestazione resa dal lavoratore all'esterno dei locali dell'amministrazione, nel rispetto di quanto disposto dall'art. 4 della legge 20 maggio 1970, n. 300 e s.m.i..

Durante la vigenza dell'accordo individuale di lavoro è inoltre possibile, previa intesa tra le parti, modificare le condizioni previste nell'accordo individuale, sia per motivate esigenze espresse dal lavoratore, che per necessità organizzative e/o gestionali dell'Amministrazione.

In caso di eventuali modifiche riguardanti il profilo professionale del dipendente o dell'attività svolta dal medesimo, la prosecuzione della prestazione in lavoro agile è subordinata alla sottoscrizione di un nuovo accordo individuale.

L'accordo individuale e le sue modificazioni sono soggetti, a cura dell'Amministrazione, alle comunicazioni di cui all'articolo 9-bis del decreto-legge 1° ottobre 1996, n. 510, convertito, con modificazioni, dalla legge 28 novembre 1996, n. 608, e successive modificazioni.

## **DOMICILIO**

Il lavoro agile è autorizzato dall'Amministrazione in determinati luoghi di lavoro, preventivamente individuati dal lavoratore e comunicati all'Amministrazione.

In particolare, il luogo per lo svolgimento dell'attività lavorativa in tale modalità è individuato dal singolo dipendente di concerto con il Responsabile di Settore a cui questo è assegnato, nel rispetto di quanto indicato in tema di Salute e Sicurezza del lavoro, affinché non sia pregiudicata la tutela del lavoratore stesso e la segretezza dei dati di cui il dipendente viene a conoscenza per ragioni di ufficio.

Specificatamente, l'attività in modalità agile deve essere svolta in un locale chiuso ed idoneo a consentire lo svolgimento in condizioni di sicurezza e riservatezza della prestazione lavorativa.

Il lavoratore può inoltre chiedere di modificare, anche temporaneamente, il luogo di lavoro, presentando apposita richiesta al proprio Responsabile di Settore di riferimento, il quale autorizza la modifica. Ogni modifica temporanea o permanente del luogo di lavoro deve essere prontamente comunicata dal lavoratore. Infine, il luogo di lavoro (permanente o temporaneo) individuato dal lavoratore non può in nessun caso essere collocato al di fuori dei confini nazionali, salvo deroghe collegate alle categorie beneficiarie di priorità di cui all'articolo precedente.

## **PRESTAZIONE LAVORATIVA**

Per quanto concerne la prestazione lavorativa, questa può essere svolta dal dipendente senza precisi vincoli di orario, ma di norma nel rispetto dell'orario di lavoro giornaliero e settimanale previsto dalla legge e dalla contrattazione collettiva e dal proprio contratto individuale di lavoro. Nel giorno individuato come lavoro agile, il dipendente è tenuto ad effettuare la timbratura da remoto al solo fine di attestare il proprio servizio lavorativo senza che dalla stessa timbratura possa sorgere un credito o un debito orario. Nella medesima giornata lavorativa la prestazione può essere svolta esclusivamente all'interno della sede di lavoro o esclusivamente all'esterno presso il luogo di lavoro individuato. La prestazione lavorativa esterna alla sede di lavoro deve essere espletata nella fascia giornaliera dalle ore 7.30 e non oltre le ore 19.00 e non può essere effettuata nelle giornate di sabato, domenica o in quelle festive, fatte salve le esigenze particolari dell'Amministrazione Comunale.

Al fine di assicurare un'efficace ed efficiente interazione con l'Ufficio di appartenenza ed un ottimale svolgimento della prestazione lavorativa, il dipendente, nell'arco della giornata di lavoro agile, deve garantire la sua contattabilità da parte dell'Ufficio (a mezzo e-mail, telefono, messaggi ecc..) come in seguito indicato:

- a) una fascia di contattabilità della durata di almeno 180 minuti continuativi nel periodo dalle ore 8.00 alle ore 14.00;
- b) un ulteriore fascia di contattabilità (oltre a quella mattutina) nelle giornate di rientro pomeridiano, della durata di almeno 90 minuti continuativi nel periodo dalle ore 15.00 alle ore 18.00.

Tali fasce di reperibilità devono essere specificate nell'accordo individuale tra il dipendente e il Responsabile del Settore di appartenenza.

Inoltre, ai dipendenti che si avvalgono di tale modalità di lavoro, sia per gli aspetti normativi che per quelli economici, si applica la disciplina vigente prevista dalla contrattazione collettiva ivi comprese le disposizioni in tema di malattia, per la quale la prestazione di lavoro agile non può essere eseguita e la normativa prevista per la fruizione delle ferie. Sono altresì fruibili i permessi brevi, frazionabili ad ore e gli altri istituti che comportano la riduzione dell'orario.

Nelle giornate in cui l'attività lavorativa è prestata in modalità agile non sono configurabili il lavoro straordinario, trasferte, lavoro disagiato, lavoro svolto in condizioni di rischio.

Infine, ai lavoratori che si avvalgono della prestazione in lavoro agile non è riconosciuto il buono pasto, salvo i casi di servizio svolto in presenza. L'Amministrazione Comunale, per esigenze di servizio, può disporre che il dipendente in lavoro agile sia richiamato in sede, con comunicazione che deve pervenire in tempo utile per la ripresa del servizio e, comunque, almeno il giorno prima. Il rientro in servizio non comporta il diritto al recupero delle giornate di lavoro agile non fruito.

#### **DOTAZIONE TECNOLOGICA**

Il dipendente potrà espletare la propria prestazione lavorativa in modalità agile avvalendosi di supporti informatici quali personal computer, tablet, smartphone o quant'altro ritenuto idoneo dall'Amministrazione per l'esercizio dell'attività lavorativa, anche di sua proprietà o nella sua disponibilità.

a) il diritto alla disconnessione si applica in senso verticale e bidirezionale (verso i propri responsabili e viceversa), oltre che in senso orizzontale, cioè tra colleghi;

b) il "diritto alla disconnessione" si applica dalle ore 19.00 alle 7.30 del mattino seguente, dal lunedì al venerdì, salvo casi di comprovata urgenza, nonché nella giornata di sabato, di domenica e di altri giorni festivi (tranne per i casi di attività istituzionale).

Qualora il dipendente non disponga di strumenti informatici e/o tecnologici idonei, l'Amministrazione Comunale, nei limiti delle disponibilità, dovrà fornire al Lavoratore Agile la dotazione necessaria per l'espletamento dell'attività lavorativa al di fuori della sede di lavoro. Quest'ultimo è tenuto ad utilizzare la dotazione fornita esclusivamente per motivi inerenti all'attività d'ufficio, a rispettare le norme di sicurezza, a non manomettere in alcun modo la strumentazione medesima.

L'Amministrazione Comunale, nei limiti delle proprie disponibilità, potrà consegnare al lavoratore agile un dispositivo di telefonia mobile (telefono cellulare, smartphone, etc.): tale dispositivo deve essere utilizzato solo per attività lavorative, in modo appropriato, efficiente, corretto e razionale. L'effettuazione di telefonate personali è vietata. Sul numero di telefono mobile fornito al dipendente potrà essere attivata la deviazione delle telefonate in entrata sul numero di ufficio interno assegnato al lavoratore. I costi relativi a tale utenza telefonica sono a carico dell'Amministrazione.

Nel caso in cui al lavoratore agile non venga consegnato il dispositivo telefonico mobile, il dipendente, ai fini della contattabilità, indica nell'accordo individuale il numero del

telefono fisso e/o mobile cui potrà essere contattato dall'Ufficio. Le parti, inoltre, possono concordare di attivare sul numero indicato dal dipendente la deviazione delle telefonate in entrata sul numero di ufficio interno assegnato al lavoratore.

Eventuali impedimenti tecnici allo svolgimento dell'attività lavorativa da remoto dovranno essere tempestivamente comunicati dal dipendente al servizio informatico dell'ente, al fine della risoluzione del problema. Qualora ciò non sia possibile, il dipendente dovrà rientrare dal lavoro agile nella sede di lavoro.

L'Amministrazione provvede a rendere disponibili modalità e tecnologie idonee ad assicurare l'identificazione informatico/telematica del dipendente (ad es. login tramite ID e password) secondo le modalità che saranno comunicate dall'ufficio informatico.

Le spese riguardanti i consumi elettrici e di connessione e le eventuali spese per il mantenimento in efficienza dell'ambiente di lavoro agile sono a carico del dipendente.

### **DIRITTO ALLA DISCONNESSIONE**

In attuazione di quanto disposto all'art. 19, comma 1, della Legge del 22 maggio 2017 n. 81, l'Amministrazione Comunale riconosce il diritto alla disconnessione: il lavoratore agile ha diritto a non leggere e non rispondere a e-mail, telefonate o messaggi lavorativi e di non telefonare, di non inviare e-mail e messaggi di qualsiasi tipo inerenti all'attività lavorativa nel periodo di disconnessione di cui alla seguente lett. b), fatte salve eccezionali motivi di urgenza.

Specificatamente, per la relativa attuazione vengono adottate le seguenti prescrizioni:

a) il diritto alla disconnessione si applica in senso verticale e bidirezionale (verso i propri responsabili e viceversa), oltre che in senso orizzontale, cioè tra colleghi;

b) il "diritto alla disconnessione" si applica dalle ore 19.00 alle 7.30 del mattino seguente, dal lunedì al venerdì, salvo casi di comprovata urgenza, nonché nella giornata di sabato, di domenica e di altri giorni festivi (tranne per i casi di attività istituzionale).

### **RAPPORTO DI LAVORO**

L'esecuzione dell'attività lavorativa in modalità agile non muta la natura giuridica del rapporto di lavoro subordinato del dipendente comunale; rapporto che continua ad essere regolato dalla legge, dalla contrattazione collettiva nazionale, dagli accordi collettivi decentrati, dal contratto individuale, nonché dalle disposizioni regolamentari e organizzative dell'Ente senza alcuna discriminazione ai fini del riconoscimento di professionalità e delle progressioni di carriera.

I dipendenti che svolgono la prestazione in modalità di lavoro agile mantengono lo stesso trattamento economico e normativo di appartenenza.

### **RECESSO E REVOCA DALL'ACCORDO**

Ai sensi dell'art. 19 della legge 22 maggio 2017 n. 81 il lavoratore agile e l'Amministrazione Comunale possono recedere dall'accordo di lavoro agile in qualsiasi momento con un preavviso di almeno 30 giorni, salvo in caso di giustificato motivo.

Inoltre, nel caso di lavoratore agile disabile ai sensi dell'articolo 1, della legge 12 marzo 1999,

n. 68, il termine del preavviso del recesso da parte dell'Amministrazione Comunale non potrà essere inferiore a 90 giorni, al fine di consentire un'adeguata riorganizzazione dei percorsi di lavoro rispetto alle esigenze di vita e di cura del lavoratore.

In particolare, l'accordo individuale di lavoro agile potrà essere revocato dal Responsabile di Posizione Organizzativa di appartenenza:

- a. nel caso in cui il dipendente non rispetti i tempi o le modalità di effettuazione della prestazione lavorativa in modalità agile o in caso di ripetuto mancato rispetto delle fasce di contattabilità;
- b. nel caso di mancato raggiungimento degli obiettivi legati all'attività da svolgere prevista nell'accordo individuale;
- c. in caso di segnalazione di eventuali criticità nell'erogazione dei servizi, da chiunque provenga. Qualora la segnalazione riguardi nello specifico l'ambito di attività a cui è preposto il lavoratore agile, anche in via non esclusiva, la segnalazione costituisce giustificato motivo per la revoca dell'Accordo individuale in deroga al preavviso di 30 giorni;
- d. negli altri casi espressamente motivati.

In caso di revoca, il dipendente è tenuto a riprendere la propria prestazione lavorativa in presenza secondo l'orario ordinario previsto presso la sede di lavoro nel giorno indicato dal Responsabile di Posizione Organizzativa di riferimento nella comunicazione di revoca. Tale comunicazione potrà avvenire per e-mail ordinaria personale, per PEC o con altri mezzi ritenuti idonei che ne attestano l'avvenuta ricezione del provvedimento di revoca. L'avvenuto recesso o revoca dell'accordo individuale è comunicato dal Responsabile di Posizione Organizzativa all'Ufficio Gestione Giuridica del Personale ai fini degli adempimenti consequenziali.

Infine, in caso di trasferimento del dipendente ad altra Posizione Organizzativa, l'accordo individuale cessa di avere efficacia dalla data di effettivo trasferimento del lavoratore.

### **PRESCRIZIONI DISCIPLINARI**

Durante lo svolgimento della prestazione lavorativa in modalità agile il lavoratore deve tenere un comportamento improntato a principi di correttezza e buona fede ed è tenuto al rispetto delle disposizioni dei contratti collettivi nazionali del lavoro vigenti e di quanto indicato nel Codice di comportamento e nella vigente normativa in materia disciplinare. In particolare, la ripetuta mancata osservanza delle fasce di contattabilità costituirà una violazione agli obblighi comportamentali del lavoratore.

### **OBBLIGHI DI CUSTODIA E RISERVATEZZA DELLE DOTAZIONI INFORMATICHE**

Il lavoratore agile deve utilizzare la dotazione informatica e tecnologica ed i software eventualmente forniti dall'Amministrazione esclusivamente per l'esercizio della prestazione lavorativa. Il dipendente è personalmente responsabile della custodia, sicurezza e conservazione in buono stato, salvo l'ordinaria usura derivante



dall'utilizzo delle dotazioni informatiche fornitegli dall'Amministrazione. Nell'esecuzione della prestazione lavorativa in modalità agile, il lavoratore è tenuto al pieno rispetto degli obblighi di riservatezza di cui al DPR n. 62/2013.

## **PRIVACY**

Durante le operazioni di trattamento dei dati ai quali il dipendente abbia accesso in esecuzione delle prestazioni lavorative, in considerazione delle mansioni ricoperte, in relazione alle finalità legate all'espletamento delle suddette prestazioni lavorative, i dati devono essere trattati nel rispetto della riservatezza e degli altri diritti fondamentali riconosciuti all'interessato dal Regolamento UE 679/2016- GDPR e dal D.Lgs. n.196/03.

In particolare, il trattamento dei dati deve avvenire in osservanza della normativa nazionale vigente, del Disciplinare UE sulla Protezione dei Dati Personali e delle eventuali apposite prescrizioni impartite dall'Amministrazione Comunale in qualità di Titolare del Trattamento.

## **FORMAZIONE**

L'amministrazione può provvedere, qualora ritenuto necessario, a organizzare percorsi formativi del personale, sia attraverso corsi in presenza che per il tramite di piattaforme di e-learning incentrati sul lavoro in modalità agile.

## **VALUTAZIONE PERFORMANCE E MONITORAGGIO**

L'attuazione del lavoro agile non si configura quale attività a sé stante, ma rappresenta una modalità per raggiungere gli obiettivi assegnati e illustrati nel Piano della Performance a cui il presente Piano è collegato, nel quale verranno inoltre individuati appositi indicatori.

Nella disciplina di dettaglio relativa alla performance per l'anno 2023 si provvederà a sottolineare come il lavoratore agile sia portatore di comportamenti che caratterizzano tale modalità di lavoro e pertanto è prevista tra comportamenti attesi e attuati anche il comportamento "*smart worker*" e "*distance manager*" per tutto il personale coinvolto.

Pertanto, l'esercizio del potere direttivo di cui alla L. n. 81/2017 è esercitato anche con gli strumenti programmatici che riguardano la performance dei singoli dipendenti.

Tale sistema di misurazione e valutazione persegue il miglioramento continuo dell'organizzazione e lo sviluppo delle risorse umane dell'Ente, da realizzare attraverso la valorizzazione delle competenze professionali e la responsabilizzazione dei collaboratori verso obiettivi misurabili e verso una maggiore delega e autonomia nell'organizzazione delle proprie attività lavorative.

Mediante confronto diretto con il dipendente a mezzo e-mail o telefonico monitorerà:

- lo stato dell'attività assegnata al dipendente;
- il rispetto dei tempi dei procedimenti assegnati;
- il miglioramento della performance organizzativa.

Nello specifico, ciascun Responsabile di Posizione Organizzativa sarà valutato con riferimento:

- alla capacità di definire i compiti e le responsabilità del lavoratore agile;
- alla capacità di esercitare il controllo sulle attività definite nell'accordo individuale;

- alla capacità di ridurre i tempi di conclusione dei procedimenti e di erogazione dei servizi ai cittadini ed alle imprese;
- alla capacità di smaltire l'arretrato.

#### **GARANZIE PER I DIPENDENTI**

L'Amministrazione Comunale garantirà l'assenza di discriminazioni tra i dipendenti e pari opportunità per l'accesso al lavoro agile.

#### **REGIME SPERIMENTALE E NORME DI RINVIO**

In fase di prima applicazione del Piano Organizzativo del Lavoro Agile, viene prevista una fase sperimentale – della durata di un anno dall'entrata in vigore del presente atto - durante la quale gli accordi individuali potranno essere stipulati solo a termine (massimo sei mesi). Il suddetto Piano potrà essere oggetto di revisione non appena efficace il nuovo CCNL – autonomie locali, al fine di verificarne la compatibilità con le nuove norme contrattuali in materia.

Per quanto non espressamente previsto nel presente regolamento, sono applicati gli istituti previsti dalla vigente normativa e dal CCNL di comparto.

**ALL. A**

**Al Responsabile del Settore**

---

**Oggetto: Domanda di attivazione del Lavoro Agile per la prestazione lavorativa ai sensi del Regolamento approvato con Deliberazione di Giunta Comunale n.     del\_\_\_\_\_.**

Il/La sottoscritto/a \_\_\_\_\_ in servizio presso  
\_\_\_\_\_ con \_\_\_\_\_ profilo \_\_\_\_\_ prof.  
\_\_\_\_\_ cat. \_\_\_\_\_

**CHIEDE**

Di poter svolgere la propria attività lavorativa presso il Comune di Licodia Eubea in modalità "agile", secondo i termini, le tempistiche e le modalità da concordare nell'Accordo individuale da sottoscrivere con il Responsabile di Settore.

A tal fine, consapevole delle sanzioni previste dall'art. 76 del DPR 445/2000 in caso di dichiarazioni mendaci e falsità in atti

**DICHIARA**

**(barrare la casella corrispondente)**

- che per lo svolgimento della prestazione lavorativa agile, l'Amministrazione dovrà fornirgli la seguente strumentazione tecnologica e precisamente:

\_\_\_\_\_

\_\_\_\_\_

- che l'Amministrazione comunale non dovrà fornirgli alcuna strumentazione tecnologica essendo in possesso della stessa e, precisamente:

\_\_\_\_\_

\_\_\_\_\_

**DICHIARA ALTRESI':**

**(barrare una sola casella corrispondente)**

Di rientrare nella/e categoria/e di seguito elencate: (all'occorrenza certificate e/o documentate):

1. Lavoratori fragili: soggetti in possesso di certificazione rilasciata dai competenti organi medico-legali, attestante una condizione di rischio derivante da immunodepressione o da esiti da patologie oncologiche o dallo svolgimento di relative terapie salvavita, ivi inclusi i lavoratori in possesso del riconoscimento di disabilità con connotazione di gravità ai sensi

- dell'articolo 3, comma 3, della legge 5 febbraio 1992, n. 104;
2. Lavoratori che abbiano avuto un contatto con soggetto positivo al COVID -19 o accusino sintomi lievi riconducibili al COVID-19 nelle more dell'effettuazione del tampone o siano in quarantena/isolamento fiduciario;
  3. Lavoratori con figli e/o altri conviventi in condizioni di disabilità certificata ai sensi dell'art. 3 comma 3 della legge 5 febbraio 1992, n.104;
  4. Lavoratori nei tre anni successivi alla conclusione del periodo di congedo di maternità previsto dall'articolo 16 del testo unico delle disposizioni legislative in materia di tutela e sostegno della maternità e della paternità, di cui al decreto legislativo 26 marzo 2001, n. 151;
  5. Lavoratrici in stato di gravidanza;
  6. Lavoratori con figli conviventi nel medesimo nucleo familiare minori di quattordici anni;
  7. Lavoratori residenti o domiciliati al di fuori del territorio del Comune, tenuto conto della distanza tra la zona di residenza o di domicilio e la sede di lavoro.

### **INFINE DICHIARA**

- di aver preso visione del Piano Organizzativo del Lavoro Agile (POLA) per l'applicazione del Lavoro agile approvato con Deliberazione di Giunta Comunale n. \_\_\_\_\_ del \_\_\_\_\_;
- di accettarne tutte le disposizioni previste nel POLA del Comune di Licodia Eubea;
- di essere a conoscenza delle norme sulla salute e sicurezza ai fini della prestazione dell'attività lavorativa in modalità agile;
- individua il seguente luogo ove verrà svolta la prestazione lavorativa in modalità agile:
  1. Residenza \_\_\_\_\_
  2. Domicilio \_\_\_\_\_
  3. Altro luogo (da specificare)
  - 4.
  - 5.

**Data** \_\_\_\_\_

**Firma**

\_\_\_\_\_

## ALL. B

### ACCORDO INDIVIDUALE PER LA PRESTAZIONE IN LAVORO AGILE

Il/La sottoscritto/a \_\_\_\_\_, dipendente del Comune di Licodia Eubea, Settore \_\_\_\_\_, in qualità di \_\_\_\_\_, a tempo (pieno/parziale) \_\_\_\_\_

e

Il \_\_\_\_\_ sottoscritto \_\_\_\_\_ Responsabile \_\_\_\_\_ del Settore/Dirigente \_\_\_\_\_

Vista l'istanza del lavoratore presentata con nota prot. n. \_\_\_\_\_ del \_\_\_\_\_;

Visto il vigente Piano Operativo per il Lavoro Agile (POLA);

#### CONVENGONO QUANTO SEGUE

che il/la dipendente, come meglio sopra identificato/a, è ammesso/a a svolgere la prestazione lavorativa in modalità agile nei termini ed alle condizioni di seguito indicate ed in conformità alle prescrizioni stabilite nella disciplina sopra richiamata:

- data di avvio prestazione in modalità lavoro agile: \_\_\_\_\_

- data fine della prestazione lavoro agile: \_\_\_\_\_  
(max 180 gg)

- giorno/i settimanale/i di svolgimento della prestazione in modalità agile: (max 12 gg con estensione eccezionale a max 48 gg in caso di accertate ed eventualmente documentate esigenze personali)

- ai fini dello svolgimento dell'attività lavorativa in modalità agile da remoto, si prevede l'utilizzo della seguente dotazione strumentale (cellulare, personal computer \_\_\_\_\_ portatile, ecc.): \_\_\_\_\_

\_\_\_\_\_ (dotazione tecnologica di proprietà/nella disponibilità del dipendente e conforme alle specifiche tecniche richieste **ovvero** dotazione tecnologica fornita dall'Amministrazione); resta inteso che le spese riguardanti i consumi elettrici, quelle di manutenzione delle apparecchiature di proprietà del dipendente, nonché il costo della connessione dati sono a carico del medesimo;

- luoghi di lavoro: \_\_\_\_\_

- fascia di contattabilità obbligatoria del dipendente: mattina dalle ore \_\_\_\_\_ alle ore \_\_\_\_\_ e, in caso di giornata con rientro pomeridiano, dalle ore \_\_\_\_\_ alle ore \_\_\_\_\_.

**Trattamento giuridico ed economico, disposizioni organizzative, obblighi di riservatezza e di sicurezza sul lavoro:**

1 - Lo svolgimento della modalità agile della prestazione lavorativa da parte del dipendente non incide sulla natura giuridica del rapporto di lavoro subordinato in atto, che resta regolato dalle norme legislative e dai contratti collettivi nazionali e integrativi.

2 - La prestazione lavorativa resa con la modalità agile è integralmente considerata come servizio pari a quello ordinariamente reso presso le sedi abituali ed è utile ai fini della progressione in carriera, del computo dell'anzianità di servizio, nonché dell'applicazione degli istituti relativi al trattamento economico accessorio. In allegato al presente accordo, vengono consegnati al dipendente i risultati ed i comportamenti attesi durante il periodo di lavoro agile, come definiti sulla base del vigente Sistema di Misurazione e Valutazione della Performance.

3 - La modalità di lavoro agile si svolge senza precisi vincoli di orario, entro i soli limiti di durata massima dell'orario di lavoro giornaliero e settimanale contrattualmente previsti.

4 - Il lavoratore deve rispettare il riposo quotidiano e il riposo settimanale come previsti dalla normativa vigente. Ha inoltre il diritto-dovere di astenersi dalla prestazione lavorativa nella fascia di lavoro notturno individuata dalla vigente normativa (dalle ore 22.00 alle ore 6.00).

5 - Al lavoratore è riconosciuto il diritto alla disconnessione in occasione della pausa pranzo in una fascia oraria a sua scelta. Inoltre, come previsto dalla vigente normativa in materia di salute e sicurezza sui luoghi di lavoro, i lavoratori video-terminalisti sono tenuti ad effettuare una pausa di 15 minuti ogni 120 minuti di lavoro.

6 - Il lavoro agile non va effettuato durante le giornate festive e di assenza per ferie, riposo, malattia, infortunio, aspettativa o altro istituto.

7 - Per effetto della distribuzione flessibile del tempo di lavoro, nelle giornate di lavoro agile non è riconosciuto il trattamento di trasferta e non sono configurabili prestazioni straordinarie, notturne o festive e protrazioni dell'orario di lavoro aggiuntive.

8 - Al presente accordo viene allegata l'informativa sulla salute e sicurezza nel lavoro agile, nonché le disposizioni per il trattamento dei dati, alle quali il dipendente è tenuto ad attenersi durante lo svolgimento della propria attività lavorativa in modalità agile.

**Licodia Eubea**\_\_\_\_\_

**Firma del Responsabile di Settore**

**Firma del dipendente**

<b>Sottosezione di programmazione Piano Triennale dei Fabbisogni di Personale</b>	3.3 PROGRAMMAZIONE TRIENNALE DEL FABBISOGNO DEL PERSONALE
<b>La presente sezione è al momento in corso di elaborazione, in quanto questo Comune non ha ancora adottato in sede di Consiglio Comunale il documento unico di programmazione ed il bilancio di previsione relativi al triennio 2024/2026. Questa sezione sarà elaborata ed approvata non appena saranno approvati i suddetti documenti di programmazione economico-finanziaria da parte del Consiglio Comunale di questo Ente.</b>	

La formazione, l'aggiornamento continuo del personale, l'investimento sulle conoscenze, sulle capacità e sulle competenze delle risorse umane sono allo stesso tempo un mezzo per garantire l'arricchimento professionale dei dipendenti e per stimolarne la motivazione e uno strumento strategico volto al miglioramento continuo dei processi interni e quindi dei servizi alla città.

La formazione è, quindi, un processo complesso che risponde principalmente alle esigenze e funzioni di:

- Valorizzazione del personale intesa anche come fattore di crescita e innovazione;
- Miglioramento della qualità dei processi organizzativi e di lavoro dell'Ente

In quest'ottica, la formazione è un processo complesso che risponde a diverse esigenze e funzioni: la valorizzazione del personale e, conseguentemente, il miglioramento della qualità dei processi organizzativi e di lavoro dell'ente.

Nell'ambito della gestione del personale, le pubbliche amministrazioni sono tenute a programmare annualmente l'attività formativa, al fine di garantire l'accrescimento e l'aggiornamento professionale e disporre delle competenze necessarie al raggiungimento degli obiettivi e al miglioramento dei servizi.

#### **Principi della formazione**

I principi cui si ispira il programma di formazione sono:

- valorizzazione del personale: il personale è considerato come un soggetto che richiede riconoscimento e sviluppo delle proprie competenze, al fine di erogare servizi più efficienti ai cittadini;
- uguaglianza e imparzialità: il servizio di formazione è offerto a tutti i dipendenti, in relazione alle esigenze formative riscontrate;
- continuità: la formazione è erogata in maniera continuativa;
- partecipazione: il processo di formazione prevede verifiche del grado di soddisfazione dei dipendenti e modi e forme per inoltrare suggerimenti e segnalazioni;
- efficacia: la formazione deve essere monitorata con riguardo agli esiti della stessa in termini di gradimento e impatto sul lavoro;
- efficienza: la formazione deve essere erogata sulla base di una ponderazione tra qualità della formazione offerta e costi della stessa.

I corsi di formazione obbligatori che si intendono garantire al personale dell'Ente sono quelli attinenti alle seguenti materie:

- Trasparenza, anticorruzione ed etica pubblica;
- Privacy;
- Contabilità pubblica;
- Organizzazione e gestione delle risorse umane;
- Contratti pubblici;
- Informatica.

Nello specifico le scelte del Comune di Licodia Eubea in materia di formazione del personale vengono programmate da ciascun Responsabile di Settore sulla base delle esigenze rilevate nei limiti delle risorse disponibili, dando priorità:

- Alla formazione obbligatoria in materia di anticorruzione e trasparenza;
- Alla formazione obbligatoria (generale e specifica) in materia di salute e sicurezza dei dipendenti sul luogo di lavoro (D.Lgs. 81/2008 e s.m.i.);
- Alla formazione in materia di trattamento dei dati personali (GDPR 2016/679).

A tali attività di base e generali per tutto il personale, si accostano attività formative specifiche a seconda dei settori di competenza, indirizzate all'aggiornamento professionale per assicurare la continuità e lo sviluppo delle prestazioni rispetto a specifiche esigenze di servizio, di volta in volta attivate in relazione alle necessità rilevate e alle novità normative introdotte.

Il Comune intende garantire la formazione del personale dipendente avvalendosi delle seguenti misure:

- Tramite formazione in house.
- Tramite formazione resa da Asmel, Associazione per la modernizzazione e la sussidiarietà degli Enti Locali, cui il Comune di Licodia Eubea ha aderito con deliberazione del Consiglio Comunale n.84 del 05/10/2022
- **Progetto PICCOLI Comuni ANCI** - I Piani di Intervento per le Competenze, la Capacità Organizzativa e l'Innovazione Locale (PICCOLI) sono rivolti ai Comuni con meno di 5.000 abitanti e



attuati da ANCI. L'Associazione, attraverso i suoi team manager, i coordinatori e gli esperti territoriali dislocati in ogni regione d'Italia, nonché grazie ai consulenti tematici e formatori attivi sul progetto, intende supportare i Comuni nei processi di innovazione locale, attraverso interventi formativi, affiancamenti on the job e la partecipazione a comunità tematiche.

• **Piattaforma Syllabus** - Formazione personalizzata, a seguire all'adesione alla suddetta piattaforma, in modalità e-learning, a partire da una rilevazione strutturata e omogenea dei fabbisogni formativi, al fine di rafforzare le conoscenze in materia di transizione digitale, ecologica, amministrativa, svilupparne di nuove, senza trascurare la motivazione, la produttività e la capacità digitale nelle amministrazioni nonché a garantire una maggiore diffusione di servizi online più semplici e veloci per cittadini e imprese.

#### **SEZIONE 4. MONITORAGGIO**

**COMPILAZIONE NON OBBLIGATORIA**

Per le PA con non più di 50 dipendenti